SORSZÁM	HRSZ.	CÍM	MEGNEVEZÉS	TULAJDONOS	FENNTARTÓ
He-e/1.	2683	Kisvárda, Iskola tér 2.	**Bessenyei György Gimnázium és Kollégium épülete**	Kisvárda város Önkorm.	Kisvárda város Önkorm.
FUNKCIÓ	**ÉPÍTÉS IDEJE**	**MŰSZAKI ÁLLAPOT**	**BEÉPÍTÉSI MÓD**	**SZINTSZÁM**	**TETŐ**
Oktatási épület	~1919	jó	**szabadon álló**	F+3	Összetett tetőidom, kontyolt nyeregtető

Megjegyzés

Helyi építészeti védelem alatt álló épület.	Helyszínelés dátuma: 2010. november hó

Megőrzendő értékek az általános védelmen kívül

Az épület tömegképzése, tömegformája, tetőtér beépítés a főépületben nem javasolt.
A homlokzatképzés eredeti elemei, ezen belül különösképpen:
Homlokzati arányrendszer, a falfelületek és nyílászárók aránya, nyílászárók mérete és elrendezése a homlokzatképzés formai elemei, homlokzati díszítések, homlokzati nyílászárók formája és anyaghasználata, homlokzati anyaghasználat, a színezés jellege.
Az épület belsőn belül: az épület belső elrendezésének főbb elemei, a közlekedési rendszer, folyosók, lépcsők, a főbb helyiségcsoportok rendszere, a belső nyílászárók formai megoldásai és anyaghasználata, a belső díszfestések, nyíláskeretezések, mennyezeti stukkódíszítések és festések, eredeti burkolatok, eredeti kiegészít belsőépítészeti elemek, például korlátok, kilincsek, világító testek.
Az épület felújítása során a belső ésszerűségi átszervezéseken és a modernizáción túl a legfőbb szempont, hogy minden eredeti formájában és anyaghasználatában és szépségében újuljon meg.
Műemléki védettségének kezdeményezése indokolt.

HELYSZÍNRAJZ, LÉGIFOTÓ

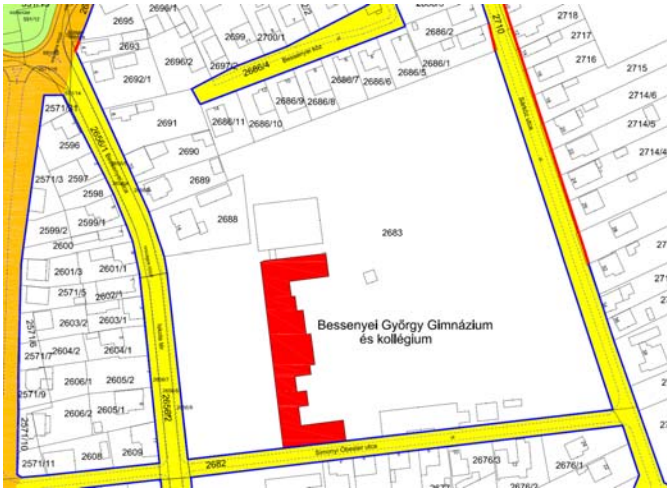

FOTÓ

BESSENYEI GYÖRGY GIMN

BESSENYEI GYÖRGY GIMNÁZIUM

LEÍRÁS

Az épületet Wälder Gyula műépítész tervezte. Az építési munkálatok, a helyszíni bejárás 1919-ben kezdődtek, de a háborús évek miatt az iskolát csak 1921. november végén vehették használatba. A gimnázium mai épülete csak 1929 őszén készült el teljesen. A II. világháború látszólag megkímélte az intézetet, mert sem bombát, sem lövedéket nem kapott. Azonban a háború alatt az épületet huzamosan használó és az udvaron állomásozó német katonai szeroszlop, valamint a honvéd tábori kórház, majd az orosz csapatok komoly károkat okoztak. Szükség volt a szülők, tanárok, diákok összefogására, megfeszített munkájára, hogy a tanítást megkezdhessék.
1972-ben bővült a kollégium a Bessenyei utcai családi házzal /C. épület/.
A város talán legszebb épületét, parkját magáénak mondható intézmény a 70-es évek végén ismét gazdagodott. A Városi Tanács 695 négyzetméter területet ad a meglévő sportpálya bővítéséhez. 1976-79 között így elkészült a sportudvar és lelátó kerítéssel együtt.
1996-ban új tornacsarnokkal, nagyobb könyvtárral gazdagodik az intézmény, később a labdarúgó pálya is felújításra kerül. Az 2005-2006-ig tartó időszakban egy címzett állami támogatás és városi sajáterő révén csaknem egy milliárdos fejlesztés indul. A főépület teljes rekonstrukciója mellett egy új kollégiumi szárny és modern konyha is épül. Bővül a tornacsarnok és az étkező is.

Sorszám	Hrsz.	Cím	Megnevezés	Tulajdonos	fenntartó
He-e/2.	780/1	Kisvárda, Flórián tér 3.	**Szent László Katolikus Szakközépiskola, Általános Iskola, Kollégium és Óvoda épületegyüttese**	A Római Unióhoz Tartozó Szent Orsolya Rend Magyar Tartománya	Debrecen – Nyíregyháza Egyházmegye
Funkció	**Építés ideje**	**Műszaki állapot**	**Beépítési mód**	**Szintszám**	**Tető**
Közoktatási intézmény	1929	jó	**szabadon álló**	F+1 F+2	Kontyolt nyeregtető

Megjegyzés

Helyi építészeti védelem alatt álló épület.	Helyszínelés dátuma: 2010. november hó

Megőrzendő értékek az általános védelmen kívül

Az épület tömegképzése, tömegformája, tetőtér beépítése nem javasolt.
A homlokzatképzés eredeti elemei, ezen belül különösképpen:
Homlokzati arányrendszer, a falfelületek és nyílászárók aránya, nyílászárók mérete és elrendezése a homlokzatképzés formai elemei, homlokzati arányrendszer, homlokzati díszítések, homlokzati nyílászárók formája és anyaghasználata, homlokzati anyaghasználat, a színezés jellege.
Az épület belsőn belül: az épület belső elrendezésének főbb elemei, a közlekedési rendszer, folyosók, lépcsők, a főbb helyiségcsoportok rendszere, a belső nyílászárók formai megoldásai és anyaghasználata, a belső építészet eredeti elemei, eredeti festések, eredeti burkolatok, eredeti kiegészítő belsőépítészeti elemek, például korlátok, kilincsek, világító testek
Az épület felújítása során a belső ésszerűségi átszervezéseken és a modernizáción túl a legfőbb szempont, hogy minden eredeti formájában és anyaghasználatában és szépségében újuljon meg.
Műemléki védettségének kezdeményezése indokolt.

Helyszínrajz, Légifotó

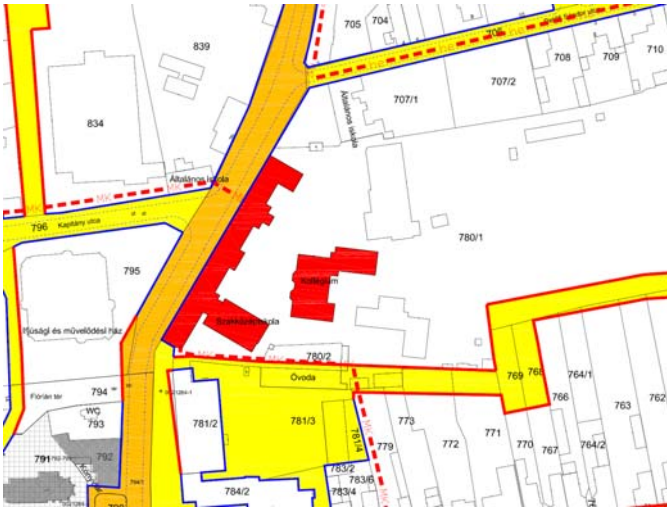

Fotó

LEÍRÁS

1918-ban a Szent Orsolya Rend elemi iskolát és tanítóképzőt nyitott Kisvárdán. 1926-ra elkészült az iskolakomplexum első része (mára már lebontották, az elemi iskolát, a későbbi, Szent László óvoda helyiségét képezte) 1927-re az utcafrontra néző épületrész, mely ekkor még a középső részen is csak egy emeletes volt, 1933-ra az internátus is megépült. A II. világháború éveiben készült el a főépület 2. emelete és a tornaterem. Aztán következtek az államosítás évei. A középfokú tanítóképző kiegészült középfokú óvónőképzővel.
1954-től gimnáziumi osztályokat is indítottak, három évvel később pedig megszűnt a tanítóképző. 1965-től 1992-ig Császy László nevét viselte az intézmény. 1991-ben, az azévi XXXII. törvény adta lehetőség értelmében visszaigényelte az intézményt a Szent Orsolya Rend, de az iskola fenntartója a Debrecen-Nyíregyházi Püspöki Hatóság lett. 1992. június 28-án ünnepélyes keretek között sor került az iskola egyházi kezelésbe történő átvételére. Ezzel a Kisvárdán magas arányszámban jelen lévő vallásos érzelmű polgárok régi vágya teljesült. 1994-ben az iskola elnyerte a Világbank támogatását, megkezdődött egy új szakképzési modell bevezetése a közgazdasági és kereskedelem-marketing szakmacsoportokban, majd 1997-től az informatikai és a postaforgalmi szakmacsoportokban is. Ennek következtében a 13. és a 14. évfolyamokon érettségire épülő OKJ-s képzés folyik, ahol a tanulók középfokú szakmai végzettséget szerezhetnek a számviteli ügyintéző, középfokú ügyintéző titkári és gazdasági informatikus szakokon.

Külön figyelmet érdemel az iskola kápolnája. Ez a terület a kisvárdai Esterházy uradalomhoz tartozott. A mai kápolna eredetileg az uradalom tiszttartójának volt az épülete a XIX. században, aztán zárda céljaira szolgált, majd Reismann Lajos tulajdonába került. 1917-ben a Szent Orsolya-rend az épületet az özvegyétől vette meg, s az apácák benne kápolnát és zárdát rendeztek be, s Szent Józsefről nevezték el. Amikor az apácák végleg elköltöztek Kisvárdáról (1950) az épület iskolai célokat szolgált, még KISZ-klub is működött benne. 1992-ben ezt is visszakapta az egyház.

SORSZÁM	HRSZ.	CÍM	MEGNEVEZÉS	TULAJDONOS	FENNTARTÓ
He-e/3.	798	Kisvárda, Flórián tér	**Református templom**	Református egyház	Református egyház
FUNKCIÓ	**ÉPÍTÉS IDEJE**	**MŰSZAKI ÁLLAPOT**	**BEÉPÍTÉSI MÓD**	**SZINTSZÁM**	**TETŐ**
Egyházi intézmény	1803.	Jó (felújított)	**szabadon álló**	-	Összetett tetőidom

Megjegyzés

Helyi építészeti védelem alatt álló épület.	Helyszínelés dátuma: 2010. november hó

Megőrzendő értékek az általános védelmen kívül

Az épület tömegképzése, tömegformája, a torony helyzete és arányai a templomhajó tömegéhez képest
A homlokzatképzés eredeti elemei, ezen belül különösképpen:
Homlokzati arányrendszer, a falfelületek és nyílászárók aránya, nyílászárók mérete és elrendezése a homlokzatképzés formai elemei, homlokzati díszítések, a homlokzati díszítések egyes szintjei, homlokzati lizénák, a lizénákkal osztott homlokzatfelületek méretei és arányai, a homlokzati nyílászárók formája és anyaghasználata, homlokzati anyaghasználat, a színezés jellege, a tetőfedés anyaga nemes fémlemez fedés.
Az épület belsőn belül: az épület belső elrendezésének főbb elemei, a közlekedési rendszer, folyosók, lépcsők, a főbb helyiségcsoportok rendszere, a belső nyílászárók formai megoldásai és anyaghasználata, a belső építészet eredeti elemei, eredeti festések, eredeti burkolatok, eredeti kiegészítő belsőépítészeti elemek, például karzat, korlátok, kilincsek, világító testek, egyházi kegytárgyak, bútorok.
Az épület felújítása során a belső ésszerűségi átszervezéseken és a modernizáción túl a legfőbb szempont, hogy minden eredeti formájában és anyaghasználatában és szépségében újuljon meg.
Műemléki védettségének kezdeményezése indokolt.

HELYSZÍNRAJZ, LÉGIFOTÓ

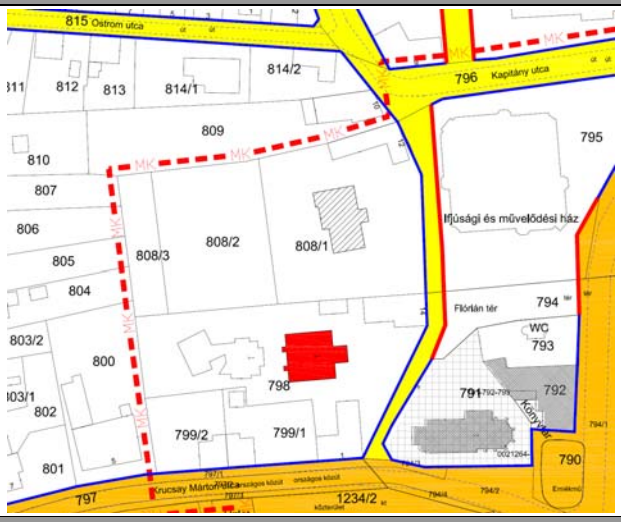

FOTÓ

LEÍRÁS

1803-ban épült meg a templom, melyhez 1833-ban tornyot is emeltek, ekkor a templom épületét három öllel kitoldották. Azonban a hívek számának növekedésével ez a bővítés sem volt elegendő, ezért a templomot ismételten kiszélesítették. 1897 márciusára Katona György elkészült a tervvel, s megkezdődött a munka, melynek során északon és délen mintegy másfél méterrel kijjebb tolták a falakat. Az így kibővített térben U alakú karzatot is emeltek. A felszentelést december 5-én tartották.

Sorszám	Hrsz.	Cím	Megnevezés	Tulajdonos	fenntartó
He-e/4.	808/1	Kisvárda, Flórián tér 12.	**Római katolikus plébánia és lakóépület**	Katolikus egyház	Katolikus egyház
Funkció	**Építés ideje**	**Műszaki állapot**	**Beépítési mód**	**Szintszám**	**Tető**
Plébánia és lakóépület	1772.	jó	**szabadon álló**	F	Utcával párhuzamos kontyolt nyeregtető

Megjegyzés

Helyi építészeti védelem alatt álló épület.	Helyszínelés dátuma: 2010. november hó

Megőrzendő értékek az általános védelmen kívül

Az épület tömegképzése, tömegformája, tetőtér beépítése nem javasolt.
A homlokzatképzés eredeti elemei, ezen belül különösképpen:
Homlokzati arányrendszer, a falfelületek és nyílászárók aránya, nyílászárók mérete és elrendezése a homlokzatképzés formai elemei, homlokzati arányrendszer, homlokzati díszítések, homlokzati nyílászárók formája és anyaghasználata, homlokzati anyaghasználat, a színezés jellege.
Az épület belsőn belül: az épület belső elrendezésének főbb elemei, a közlekedési rendszer, folyosók, a főbb helyiségcsoportok rendszere, a belső nyílászárók formai megoldásai és anyaghasználata, a belső építészet eredeti elemei, eredeti festések, eredeti burkolatok, eredeti kiegészítő belsőépítészeti elemek, például korlátok, kilincsek, világító testek
Az épület felújítása során a belső ésszerűségi átszervezéseken és a modernizáción túl a legfőbb szempont, hogy minden eredeti formájában és anyaghasználatában és szépségében újuljon meg.
A tetőfedés eredeti anyaga visszaállítandó. Az eredeti homlokzati nyíláskeretezés visszaállítandó

Helyszínrajz, Légifotó

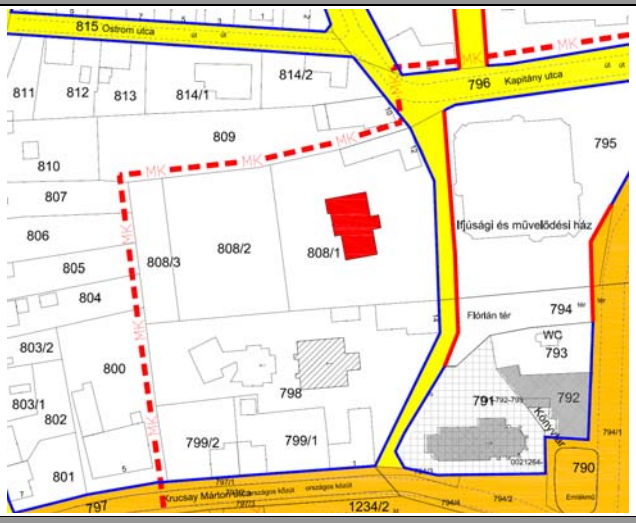

Fotó

LEÍRÁS
Átalakított, klasszicista, földszintes, négy dóroszlopos, háromszögű oromzattal, fedett porticusszal rendelkező épület áll eldugva a református templom közelében. Történetét a következőkben foglalhatjuk össze. A papi báró Horváth család iratai szerint 1772-ben kezdték el építeni azt a kúriát, melyben később Szögyény család (Zsigmond alkancellár lett) lakott. Az 1860-a években közbirtokossági iskola nyílt meg benne. 1920-ban a közbirtokosság átengedte plébánia céljára, s ekként működött az új plébánia felszenteléséig (2001). Azóta az egyház közösségi házaként működik.

Sorszám	Hrsz.	Cím	Megnevezés	Tulajdonos	fenntartó
He-e/5.	2543	Kisvárda, Szt. László utca 8.	**Lakóépület üzletekkel**	magán	magán
Funkció	**Építés ideje**	**Műszaki állapot**	**Beépítési mód**	**Szintszám**	**Tető**
Lakóépület és üzletek	?	közepes	**zártsorú**	F+1	utcával párhuzamos nyeregtető

Megjegyzés	
Helyi építészeti védelem alatt álló épület	Helyszínelés dátuma: 2010. november hó

Megőrzendő értékek az általános védelmen kívül

Az épület tömegképzése, tömegformája, tetőtér beépítése lehetséges, mellvéd fal emelés nélkül, tetősíkban fekvő ablakokkal.
Az utcai, lehetőség szerint az udvari homlokzatképzés eredeti elemei, ezen belül különösképpen:
Homlokzati arányrendszer, a falfelületek és nyílászárók aránya, nyílászárók mérete és elrendezése a homlokzatképzés formai elemei, homlokzati arányrendszer, homlokzati díszítések, homlokzati nyílászárók formája és anyaghasználata, homlokzati anyaghasználat, a színezés jellege.
Különösen védendő a szecessziós kovácsoltvas erkély, az erkély eredeti tartószerkezete.(a megerősítés korhű módon történő helyreállítása indokolt)
Az épület belsőn belül: az épület belső elrendezésének főbb elemei, a közlekedési rendszer, boltozott kapualj,lépcsőház,folyosók, a főbb helyiségcsoportok rendszere, a homlokzathoz kapcsolódó nyílászárók formai megoldásai és anyaghasználata (az ablakok esetén fa anyagra emlékeztető, burkolt műanyag nyílászáró megjelenhet), a kapualj, eredeti burkolatok, eredeti kiegészítő belsőépítészeti elemek, például korlátok,
Az épület felújítása során a belső ésszerűségi átszervezéseken és a modernizáción túl a legfőbb szempont, hogy legalább a homlokzatokon minden eredeti formájában és anyaghasználatában és szépségében újuljon meg.
A főhomlokzati antennákat el kell távolítani.
Klímaberendezés a főhomlokzaton nem jelenhet meg.
A szecessziós jellegű fa kapu helyreállítandó. Az utcai portálok cseréje indokolt a bejárati ajtó szimmetrikus kialakítású legyen. A főhomlokzati nyílászárók az eredeti nyíláskeretezésekkel jelenjenek meg.

Helyszínrajz, Légifotó

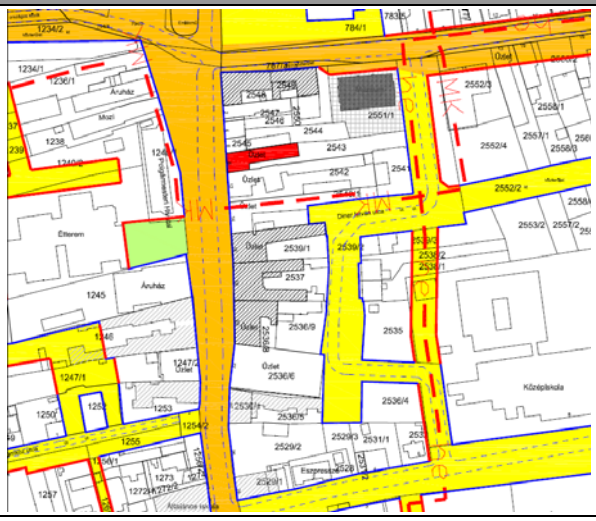

Fotó	

Sorszám	Hrsz.	Cím	Megnevezés	Tulajdonos	fenntartó
He-e/6.	2539/1	Kisvárda, Szt. László utca 16.	**Lakóépület üzletekkel**	magán	magán
Funkció	**Építés ideje**	**Műszaki állapot**	**Beépítési mód**	**Szintszám**	**Tető**
Lakó és kereskedelmi		közepes	**zársorú**	F+1	Utcával párhuzamos kontyolt nyeregtető

Megjegyzés

Helyi építészeti védelem alatt álló épület	Helyszínelés dátuma: 2010. november hó

Megőrzendő értékek az általános védelmen kívül

Az épület tömegképzése, tömegformája, különös képpen a homlokzati tető rizalitra, tetőtér beépítése lehetséges, mellvéd fal emelés nélkül, tetősíkban fekvő ablakokkal. a rizait ablak nélküli megőrzése mellett
Az utcai, lehetőség szerint az udvari homlokzatképzés eredeti elemei, ezen belül különösképpen:
Az eredeti homlokzati arányrendszer, a falfelületek és nyílászárók aránya, nyílászárók mérete és elrendezése a homlokzatképzés formai elemei, homlokzati arányrendszer, homlokzati díszítések, homlokzati nyílászárók formája, nyíláskeretezése és homlokzati díszítő elemei, anyaghasználata, homlokzati anyaghasználat, a színezés jellege, földszinti vakolat váderezés és párkányok.
Különösen védendő a nyílások keretezése, a homlokzati párkány díszítése, kovácsoltvas erkély és kapuzat.
Az épület belsőn belül: az épület belső elrendezésének főbb elemei, a közlekedési rendszer, kapualj,lépcsőház,folyosók, a főbb helyiségcsoportok rendszere, a homlokzathoz kapcsolódó nyílászárók formai megoldásai és anyaghasználata (az ablakok esetén fa anyagra emlékeztető, burkolt műanyag nyílászáró megjelenhet), , eredeti burkolatok, eredeti kiegészítő belsőépítészeti elemek, például korlátok,
Az épület felújítása során a belső ésszerűségi átszervezéseken és a modernizáción túl a legfőbb szempont, hogy legalább a homlokzatokon minden eredeti formájában és anyaghasználatában és szépségében újuljon meg.
Klímaberendezés a főhomlokzaton nem jelenhet meg.
A fa kapu és kovácsoltvas elemei helyreállítandók. A nyílásokba benyúló reklámhordozókat ki kell cserélni.

Helyszínrajz, Légifotó

Fotó

ZÖLDSÉG-GYÜMÖLCS
KERESKEDÉS
Pátria

Sorszám	Hrsz.	Cím	Megnevezés	Tulajdonos	fenntartó
He-e/7.	2537	Kisvárda, Szt. László utca 18.	**lakóépület üzletekkel**	nincs adat	nincs adat
Funkció	**Építés ideje**	**Műszaki állapot**	**Beépítési mód**	**Szintszám**	**Tető**
Lakó és kereskedelmi	?	közepes	**zártsorú**	F+1	utcával párhuzamos nyeregtető

Megjegyzés	
Helyi építészeti védelem alatt álló épület	Helyszínelés dátuma: 2010. november hó

Megőrzendő értékek az általános védelmen kívül

Az épület tömegképzése, tömegformája, különösképpen a homlokzati tető rizalitra a párkánnyal és a tetőbevilágító ablakkal, tetőtér beépítése lehetséges, mellvéd fal emelés nélkül, tetősíkban fekvő ablakokkal. a párkány megőrzése mellett
Az utcai, lehetőség szerint az udvari homlokzatképzés eredeti elemei, ezen belül különösképpen:
Az eredeti homlokzati aránysrendszer, a falfelületek és nyílászárók aránya, nyílászárók mérete és elrendezése a homlokzatképzés formai elemei, homlokzati díszítések, homlokzati nyílászárók formája, nyíláskeretezése és homlokzati díszítő elemei, anyaghasználata, homlokzati anyaghasználat, a színezés jellege, és párkányok.
Különösen védendő a nyílások keretezése, a homlokzati párkány díszítése, kovácsoltvas erkély, kapuzat.
Az épület belsőn belül: az épület belső elrendezésének főbb elemei, a közlekedési rendszer, kapualj,lépcsőház,folyosók, a főbb helyiségcsoportok rendszere, a homlokzathoz kapcsolódó nyílászárók formai megoldásai és anyaghasználata (az ablakok esetén fa anyagra emlékeztető, burkolt műanyag nyílászáró megjelenhet), eredeti burkolatok, eredeti kiegészítő belsőépítészeti elemek, például korlátok,
Az épület felújítása során a belső ésszerűségi átszervezéseken és a modernizáción túl a legfőbb szempont, hogy legalább a homlokzatokon minden eredeti formájában és anyaghasználatában és szépségében újuljon meg.
Klímaberendezés a főhomlokzaton nem jelenhet meg.
A kapu helyreállítandó. A nyílásokba benyúló reklámhordozókat ki kell cserélni, a teljes bejárati ajtót körülvevő reklámcélú feliratot el kell távolítani. A portálok egységesen jelenjenek meg, az eredeti formában.
A színében és felületben, valamint nyílásméretben elütő lottózó portálját át kell alakítani.

Helyszínrajz, Légifotó

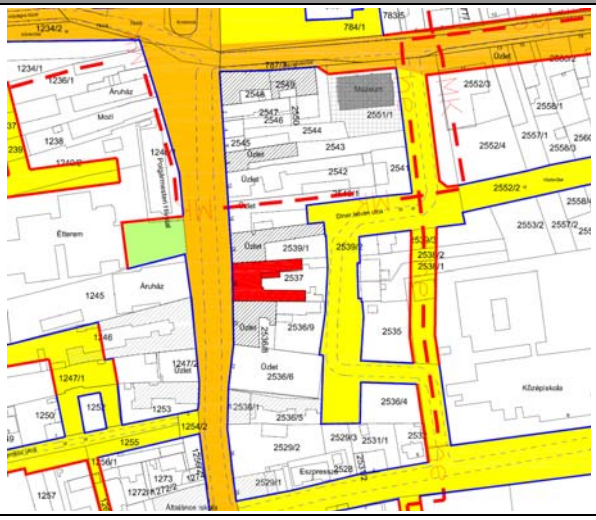

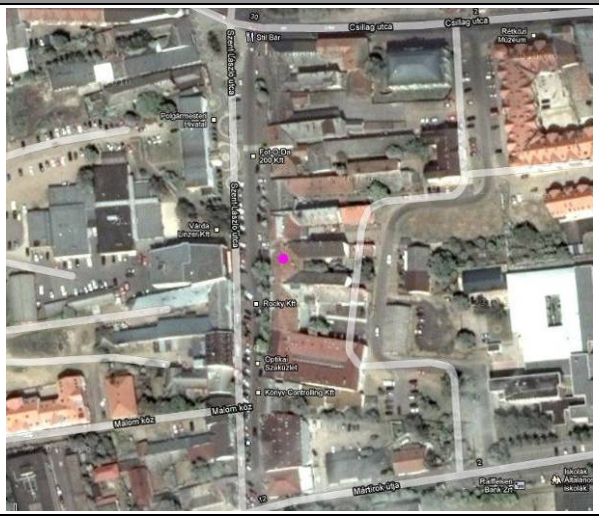

Fotó	
Vas - Edény SZAKÜZLET LOTTÓZÓ	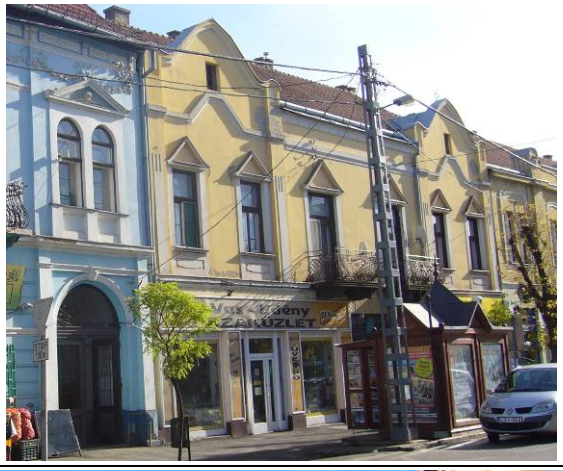 Vas - Edény SZAKÜZLET
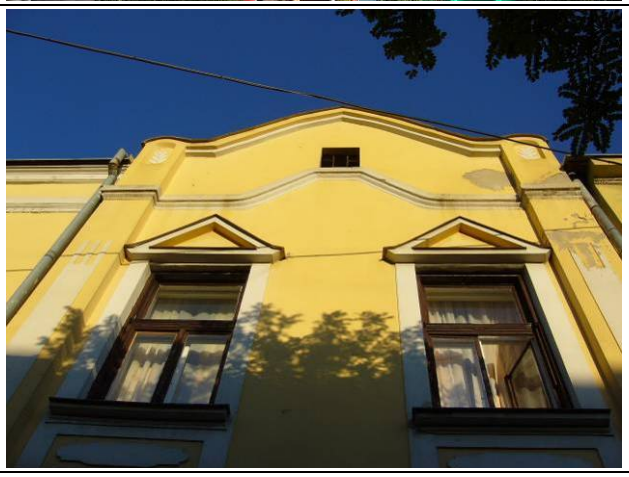	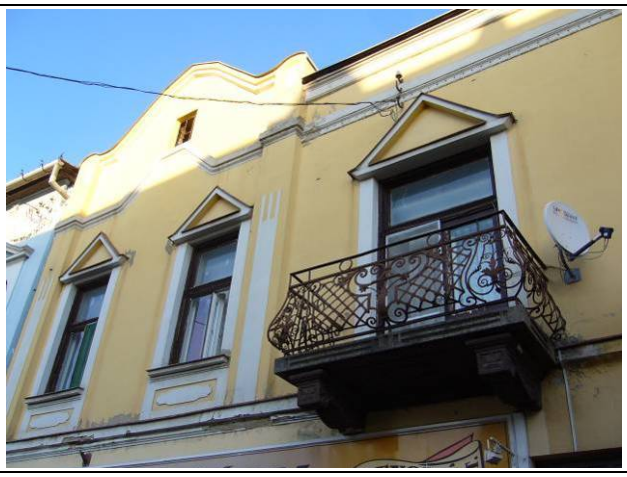
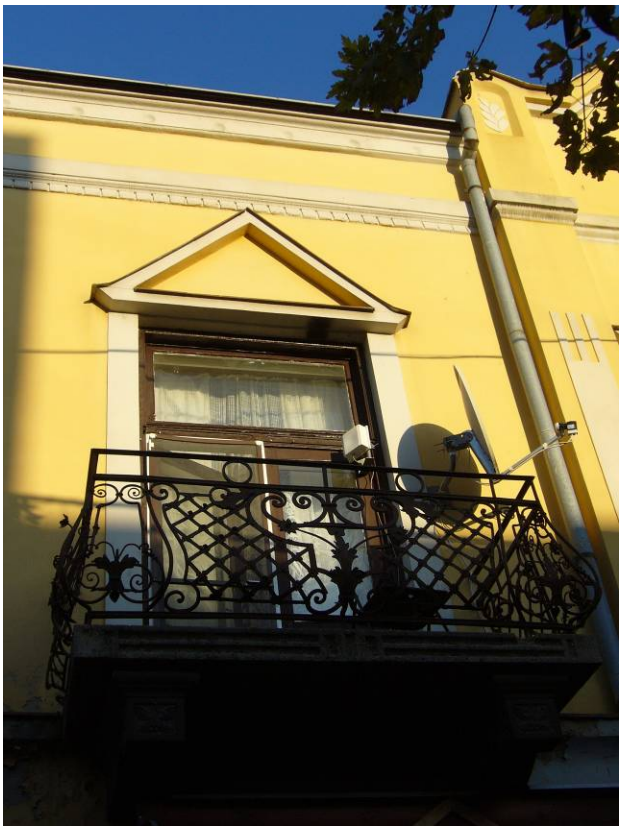	Vas - Edény SZAKÜZLET RENOMÉ ÜVEGPOR

Sorszám	Hrsz.	Cím	Megnevezés	Tulajdonos	fenntartó
He-e/8.	2536/8	Kisvárda, Szt. László u. 20.	**Irodaház, üzletekkel**	nincs adat	nincs adat
Funkció	**Építés ideje**	**Műszaki állapot**	**Beépítési mód**	**Szintszám**	**Tető**
Irodaház (polg.hiv.ép.hat.) és üzletek	19./20. sz. fordulója	közepes	**zártsorú**	F+1	utcával párhuzamos nyeregtető

Megjegyzés

Helyi építészeti védelem alatt álló épület	Helyszínelés dátuma: 2010. november hó

Megőrzendő értékek az általános védelmen kívül

Az épület tömegképzése, tömegformája, különösképpen a homlokzati tető rizalitra a párkánnyal és a tetőbevilágító ablakkal, tetőtér beépítése lehetséges, mellvéd fal emelés nélkül, tetősíkban fekvő ablakokkal. a párkány megőrzése mellett
Az utcai, lehetőség szerint az udvari homlokzatképzés eredeti elemei, ezen belül különösképpen:
Az eredeti homlokzati aránymendszer, a falfelületek és nyílászárók aránya, nyílászárók mérete és elrendezése a homlokzatképzés formai elemei, homlokzati díszítések, homlokzati nyílászárók formája, nyíláskeretezése és homlokzati díszítő elemei, anyaghasználata, homlokzati anyaghasználat, a színezés jellege, és párkányok.
Különösen védendő a nyílások keretezése, a homlokzati párkány díszítése, kovácsoltvas erkély, kapuzat.
Az épület belsőn belül: az épület belső elrendezésének főbb elemei, a közlekedési rendszer, kapualj,lépcsőház,folyosók, a főbb helyiségcsoportok rendszere, a homlokzathoz kapcsolódó nyílászárók formai megoldásai és anyaghasználata (az ablakok esetén fa anyagra emlékeztető, burkolt műanyag nyílászáró megjelenhet), , eredeti burkolatok, eredeti kiegészítő belsőépítészeti elemek, például korlátok,
Az épület felújítása során a belső ésszerűségi átszervezéseken és a modernizáción túl a legfőbb szempont, hogy legalább a homlokzatokon minden eredeti formájában és anyaghasználatában és szépségében újuljon meg.
Klímaberendezés a főhomlokzaton nem jelenhet meg.
A kapu helyreállítandó. A nyílásokba benyúló, illetve túlméretezett reklámhordozókat ki kell cserélni, a bejárati ajtót körülvevő reklámcélú feliratot el kell távolítani. A portálok egységesen jelenjenek meg, az eredeti formában.

Helyszínrajz, Légifotó

Fotó

Leírás

A 19./20. sz. fordulóján és azt követően az alsó szinten Rosenblüth Simon cége, továbbá a Termény és Szeszraktár Rt, valamint a megyén túl is ismert Windt és Fisch terménykereskedő cég működött. Az emeletek lakóhelyként szolgáltak.

Sorszám	Hrsz.	Cím	Megnevezés	Tulajdonos	fenntartó
He-e/9.	2536/1	Kisvárda, Szt. László utca 24.	**Lakóépület üzletekkel**	magán	magán
Funkció	**Építés ideje**	**Műszaki állapot**	**Beépítési mód**	**Szintszám**	**Tető**
Lakóépület és kereskedelmi	nincs adat	közepes	**zártsorú**	F+1	utcával párhuzamos nyeregtető

Megjegyzés

Helyi építészeti védelem alatt álló épület	Helyszínelés dátuma: 2010. november hó

Megőrzendő értékek az általános védelmen kívül

Az épület tömegképzése, tömegformája, különösképpen a homlokzati párkányra, tetőtér beépítése lehetséges, mellvéd fal emelés nélkül, tetősíkban fekvő ablakokkal. a párkány megőrzése mellett
Az utcai, lehetőség szerint az udvari homlokzatképzés eredeti elemei, ezen belül különösképpen:
Az eredeti homlokzati aránymendszer, a falfelületek és nyílászárók aránya, nyílászárók mérete és elrendezése a homlokzatképzés formai elemei, homlokzati díszítések, homlokzati nyílászárók formája, nyíláskeretezése és homlokzati díszítő elemei, anyaghasználata, homlokzati anyaghasználat, a színezés jellege, és párkányok.
Különösen védendő a nyílások keretezése, a homlokzati párkány díszítése, kovácsoltvas erkély, kapuzat.
Az épület belsőn belül: az épület belső elrendezésének főbb elemei, a közlekedési rendszer, kapualj,lépcsőház,folyosók, a főbb helyiségcsoportok rendszere, a homlokzathoz kapcsolódó nyílászárók formai megoldásai és anyaghasználata (az ablakok esetén fa anyagra emlékeztető, burkolt műanyag nyílászáró megjelenhet), , eredeti burkolatok, eredeti kiegészítő belsőépítészeti elemek, például korlátok,
Az épület felújítása során a belső ésszerűségi átszervezéseken és a modernizáción túl a legfőbb szempont, hogy legalább a homlokzatokon minden eredeti formájában és anyaghasználatában és szépségében újuljon meg.
Klímaberendezés a főhomlokzaton nem jelenhet meg.
A kapu helyreállítandó. A portálok egységesen jelenjenek meg, az eredeti formában.
Az erkély fölötti napellenző nyílásba nem lóghat bele.

Helyszínrajz, Légifotó

Fotó

Sorszám	Hrsz.	Cím	Megnevezés	Tulajdonos	fenntartó
He-e/10.	2529/1	Kisvárda, Szt. László utca 28.	**Üzletek**	magán	magán
Funkció	**Építés ideje**	**Műszaki állapot**	**Beépítési mód**	**Szintszám**	**Tető**
kereskedelmi	1900-as évek eleje	Jó (felújított)	**Zártsorú** (saroképület)	F	sátortető

Megjegyzés

Helyi építészeti védelem alatt álló épület	Helyszínelés dátuma: 2010. november hó

Megőrzendő értékek az általános védelmen kívül

Az épület tömegképzése, tömegformája, különösképpen a homlokzati timpanonra, tetőtér beépítése lehetséges, mellvéd fal emelés nélkül, tetősíkban fekvő ablakokkal. a párkány és a timpanon megőrzése mellett
Az utcai, lehetőség szerint az udvari homlokzatképzés eredeti elemei, ezen belül különösképpen:
Az eredeti homlokzati arányrendszer, a falfelületek és nyílászárók aránya, nyílászárók mérete és elrendezése a homlokzatképzés formai elemei, homlokzati díszítések, homlokzati nyílászárók formája, nyíláskeretezése és homlokzati díszítő elemei, anyaghasználata, homlokzati anyaghasználat, a színezés jellege, és párkányok.
Különösen védendő a nyílások keretezése, a homlokzati párkány díszítése, a timpanon szoborcsoportja, kapuzat.
Az épület belsőn belül: az épület belső elrendezésének főbb elemei, a közlekedési rendszer, kapualj, a főbb helyiségcsoportok rendszere, a homlokzathoz kapcsolódó nyílászárók formai megoldásai és anyaghasználata (az ablakok esetén fa anyagra emlékeztető, burkolt műanyag nyílászáró megjelenhet), , eredeti burkolatok, eredeti kiegészítő belsőépítészeti elemek.
Az épület felújítása során a belső ésszerűségi átszervezéseken és a modernizáción túl a legfőbb szempont, hogy legalább a homlokzatokon minden eredeti formájában és anyaghasználatában és szépségében újuljon meg.
Klímaberendezés a főhomlokzaton nem jelenhet meg.
A kapu helyreállítandó. A portálok egységesen jelenjenek meg, az eredeti formában.
Amennyiben lehetséges az eredeti homlokzati arányrendszer állítandó helyre,vagy közelítendő a földszinti portálok méretének csökkentésével és íves lezárásával.

Helyszínrajz, Légifotó

Fotó

LEÍRÁS

Az eredetileg a Magyar Királyi Postahivatal volt, s az az utca, amelynek a sarkán helyezkedett el, volt az ún. régi Posta utca (mai Mártírok). Hosszú ideje kifogásolta már a település lakossága a postán uralkodó áldatlan állapotokat. A lélekszám növekedésével, a gazdasági élet fellendülésével nem tartott lépést a helyi szolgáltatás színvonala, nem voltak megfelelőek a körülmények sem. Látszólag megoldódott a probléma, amikor 1904-ben átadták az új épületet, mely a mai Mártírok útja sarkán még áll. *„Az új postaépület még a tervezett határidő - szeptember 1-eje- előtt lett átadva rendeltetésének. A közönség sokkal szabadabban mozog a kényelmes várócsarnokban, s megszűnt az a lehetetlen állapot is, hogy a postai tisztviselők, kézbesítők, szolgák egymás hátán egy teremben szűkösködjenek. A város közepén, a Kastal-féle telken felépített ez új helyiségben most már sokkal kevesebb akadállyal bonyolítható le a postai megnövekedett forgalom.*" - írta a korabeli kisvárdai újság.
Az épület 1914-ig működött postaként, mert ez év augusztus 22-én a mai postaépületbe megkezdődött az átköltözés.

Sorszám	Hrsz.	Cím	Megnevezés	Tulajdonos	fenntartó
He-e/11.	2485	Kisvárda, Szt. László utca 42.	**Zeneiskola**	nincs adat	nincs adat
Funkció	**Építés ideje**	**Műszaki állapot**	**Beépítési mód**	**Szintszám**	**Tető**
Lakóépület	1900-as évek	jó	**zártsorú**	F+1	nyeregtető

Megjegyzés	
Helyi építészeti védelem alatt álló épület	Helyszínelés dátuma: 2010. november hó

Megőrzendő értékek az általános védelmen kívül

Az épület tömegképzése, tömegformája, különösképpen a homlokzati tetőhangsúlyra, tetőtér beépítése lehetséges, mellvéd fal emelés nélkül, tetősíkban fekvő ablakokkal. a párkány és a tetőforma megőrzése mellett
Az utcai, lehetőség szerint az udvari homlokzatképzés eredeti elemei, ezen belül különösképpen:
Az eredeti homlokzati arányrendszer, a falfelületek és nyílászárók aránya, nyílászárók mérete és elrendezése a homlokzatképzés formai elemei, homlokzati díszítések, homlokzati nyílászárók formája, nyíláskeretezése és homlokzati díszítő elemei, anyaghasználata, homlokzati anyaghasználat, a színezés jellege, és párkányok.
Különösen védendő a nyílások keretezése, a homlokzati párkány díszítése, a zárterkély, kapuzat.
Klímaberendezés a főhomlokzaton nem jelenhet meg.
A kapu helyreállítandó.
A kapu fölötti utólagos előtető bontandó.

Helyszínrajz, légifotó

Fotó

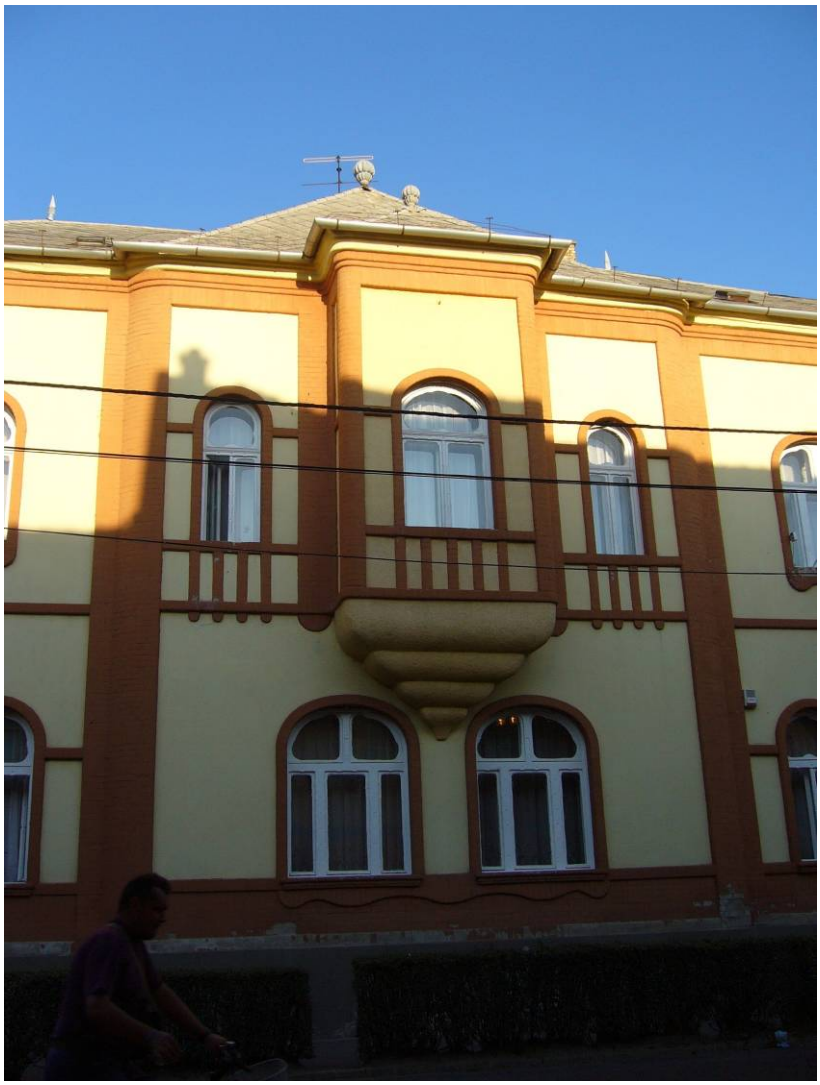

LEÍRÁS

A mai zeneiskola épületéről tudjuk, hogy az 1900-as évek elején Grósz Benő mérnök háza volt. Grosz a Tiszatársulat mérnöke volt, majd 1893-ban telepedett le Kisvárdán, de ekkor még csak szobát bérelt a Nagyvendéglőben. Grosz 1903-ban Nagy-ra magyarosította a nevét. Az épületben állítólag Jókai Mór is megfordult. A Két világháború között a Schönwald Miklós-féle Hitelbank működött benne. Az épületből a szocializmus éveiben MSZMP pártház lett, és a Hazafias Népfront is itt székelt. A rendszerváltás ideje hozott számára új funkciót, azóta zeneiskola várja itt az érdeklődőket.

Sorszám	Hrsz.	Cím	Megnevezés	Tulajdonos	fenntartó
He-e/12.	2484/1	Kisvárda, Szt. László utca 44.	**üzletek**	magán	magán
Funkció	**Építés ideje**	**Műszaki állapot**	**Beépítési mód**	**Szintszám**	**Tető**
kereskedelmi	?	jó	**zártsorú**	F	nyeregtető

Megjegyzés	
Helyi építészeti védelem alatt álló épület	Helyszínelés dátuma: 2010. november hó

Megőrzendő értékek az általános védelmen kívül

Az épület tetőtér beépítése lehetséges, mellvéd fal emelés lehetséges, tetősíkban fekvő ablakokkal. a párkány és a tetőforma megőrzése mellett
Az utcai, lehetőség szerint az udvari homlokzatképzés eredeti elemei, ezen belül különösképpen:
Az eredeti homlokzati arányrendszer, a falfelületek és nyílászárók aránya, nyílászárók mérete és elrendezése a homlokzatképzés formai elemei, homlokzati díszítések, homlokzati nyílászárók formája, nyíláskeretezése és homlokzati díszítő elemei, a téglaburkolat a medalionokkal, homlokzati anyaghasználat, a színezés jellege, és párkányok.
Különösen védendő a nyílások keretezése, a homlokzati párkány díszítése, kapuzat.
Klímaberendezés a főhomlokzaton nem jelenhet meg.
A kapu helyreállítandó.

Helyszínrajz, Légifotó

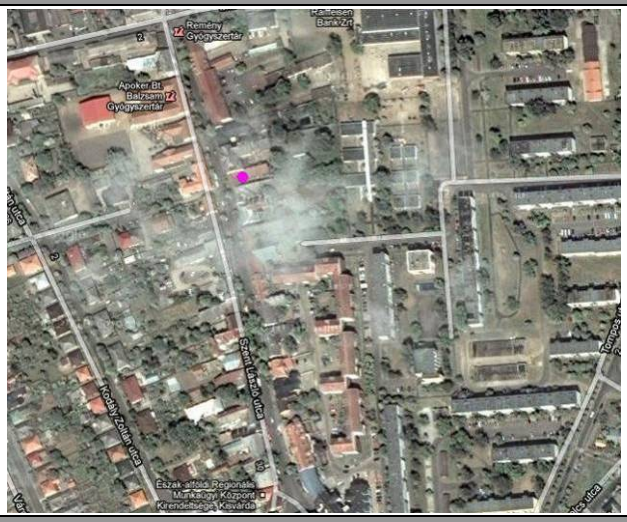

Fotó

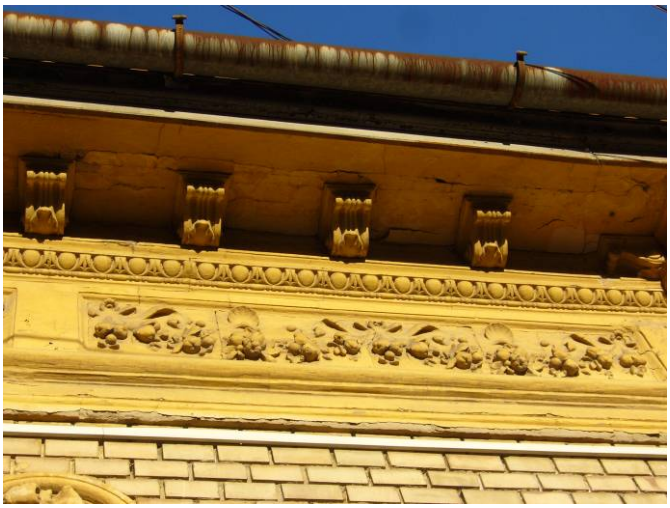

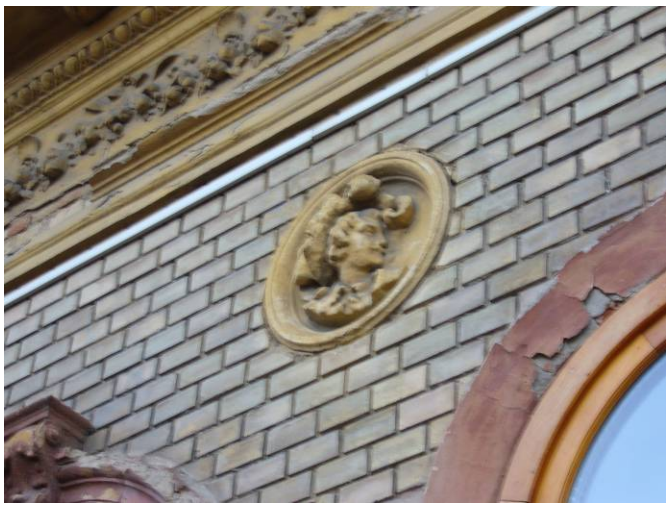

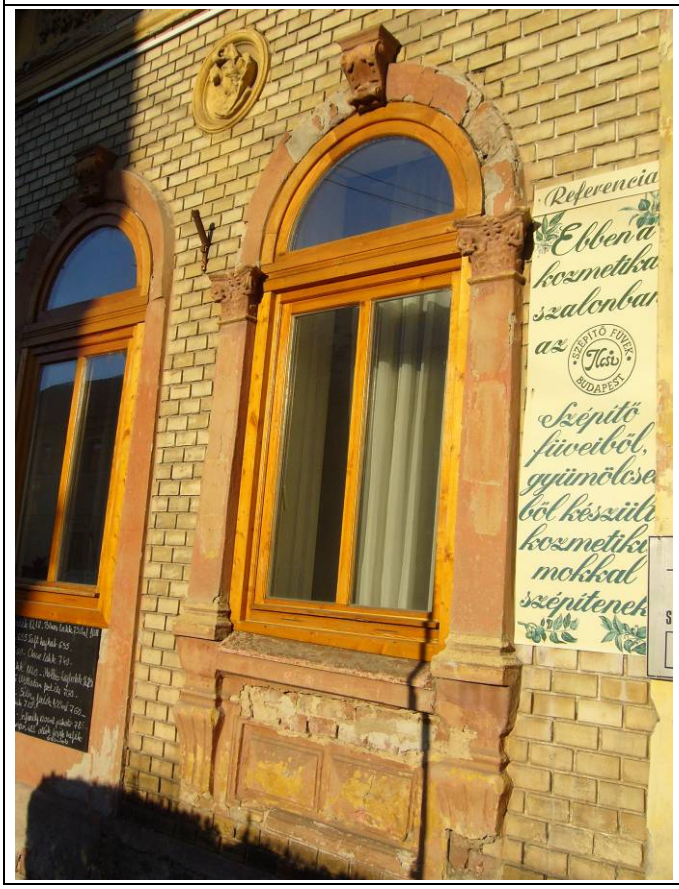
Referencia
Ebben a
kozmetika
szalonban
az
SZÉPÍTŐ FIVÉR
Tisi
BUDAPEST
Szépítő
füveiből,
gyümölcse
ból készülő
kozmetika
mokkal
szépítenek

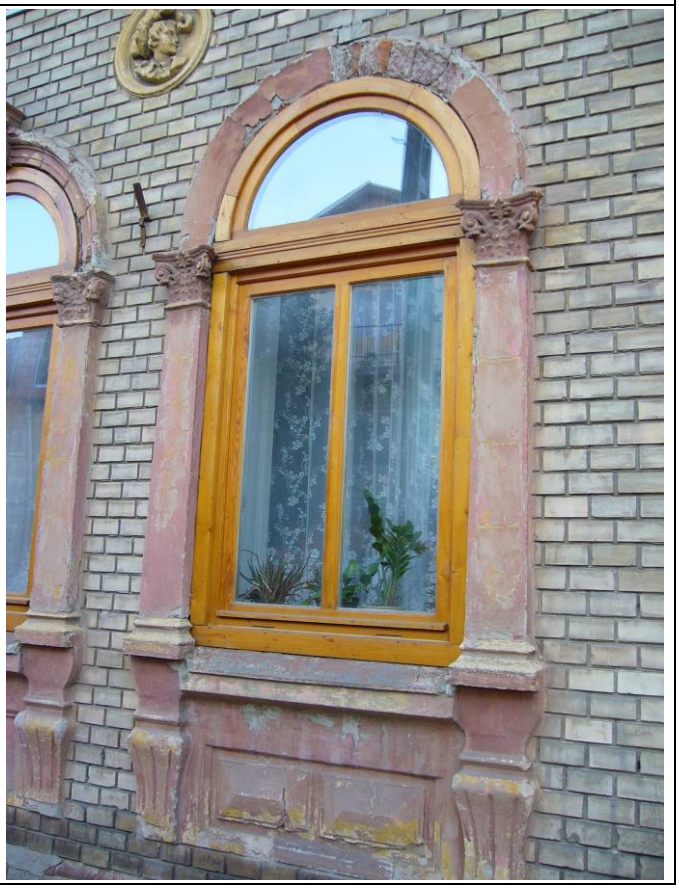

Sorszám	Hrsz.	Cím	Megnevezés	Tulajdonos	fenntartó
He-e/13.	2480/2	Kisvárda, Szt. László utca 50-52	**Irodák+lakás**	magán	magán
Funkció	**Építés ideje**	**Műszaki állapot**	**Beépítési mód**	**Szintszám**	**Tető**
iroda	?	jó	**zártsorú**	F	nyeregtető

Megjegyzés	
Helyi építészeti védelem alatt álló épület	Helyszínelés dátuma: 2010. november hó

Megőrzendő értékek az általános védelmen kívül

Az épület tömegképzése, tömegformája, tetőtér beépítése lehetséges, mellvéd fal emeléssel a szomszéd épület párkánymagasságáig, tetősíkban fekvő ablakokkal. a tetőforma megőrzése mellett, tetőrizalit építhető.
Az utcai, lehetőség szerint az udvari homlokzatképzés eredeti elemei, ezen belül különösképpen:
Az eredeti homlokzati arányrendszer, a falfelületek és nyílászárók aránya, nyílászárók mérete és elrendezése a homlokzatképzés formai elemei, homlokzati díszítések, homlokzati nyílászárók formája, nyíláskeretezése és homlokzati díszítő elemei.
Különösen védendő a nyílások keretezése, kapuzat.
Klímaberendezés a főhomlokzaton nem jelenhet meg.

Helyszínrajz, légifotó

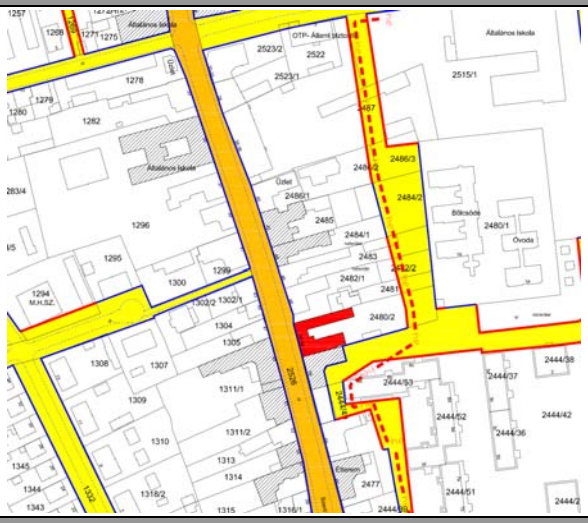

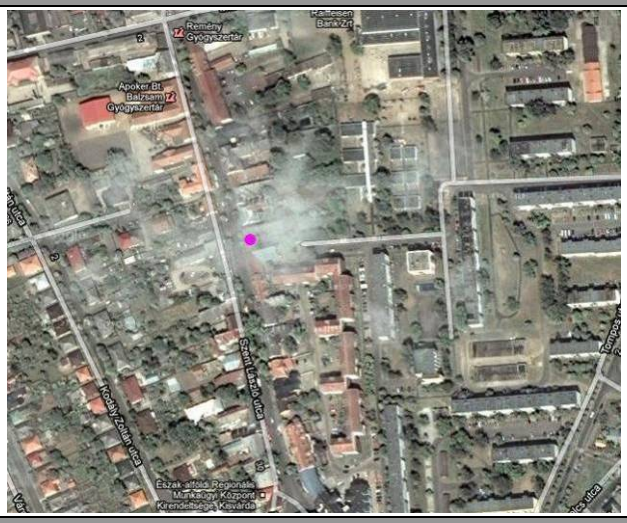

Fotó

Leírás

Az épület a második világháború után községháza majd tanácsháza volt, míg meg nem épült a mai polgármesteri hivatal épülete. A lakótelep felé futó részeit elbontották.

SORSZÁM	HRSZ.	CÍM	MEGNEVEZÉS	TULAJDONOS	FENNTARTÓ
He-e/14.	2480/2	Kisvárda, Szt. László utca 54.	**Városi Szociális Szolgálat és Gyermekjóléti Szolgálat**	?	?
FUNKCIÓ	**ÉPÍTÉS IDEJE**	**MŰSZAKI ÁLLAPOT**	**BEÉPÍTÉSI MÓD**	**SZINTSZÁM**	**TETŐ**
Szociális intézmény	?	Jó (felújított)	**zártsorú**	F	nyeregtető

MEGJEGYZÉS	
Helyi építészeti védelem alatt álló épület	Helyszínelés dátuma: 2010. november hó

MEGŐRZENDŐ ÉRTÉKEK AZ ÁLTALÁNOS VÉDELMEN KÍVÜL

Az épület tömegképzése, tömegformája, különösképpen a homlokzati párkányra, tetőtér beépítése lehetséges, mellvéd fal emelés nélkül, tetősíkban fekvő ablakokkal. a párkány és a tetőforma megőrzése mellett
Az utcai, lehetőség szerint az udvari homlokzatképzés eredeti elemei, ezen belül különösképpen:
Az eredeti homlokzati arányrendszer, a falfelületek és nyílászárók aránya, nyílászárók mérete és elrendezése a homlokzatképzés formai elemei, homlokzati díszítések, homlokzati nyílászárók formája, nyíláskeretezése és homlokzati díszítő elemei, anyaghasználata, homlokzati anyaghasználat, a színezés jellege, és párkányok.
Különösen védendő a nyílások keretezése, a homlokzati párkány díszítése, kovácsoltvas kapuzat
Klímaberendezés a főhomlokzaton nem jelenhet meg.

HELYSZÍNRAJZ, LÉGIFOTÓ

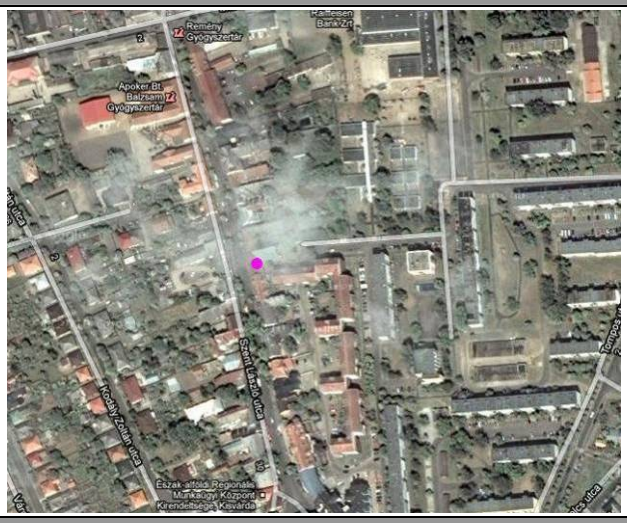

FOTÓ

LEÍRÁS

Az épület a második világháború után községháza majd tanácsháza volt, míg meg nem épült a mai polgármesteri hivatal épülete. A lakótelep felé futó részeit elbontották.

Sorszám	Hrsz.	Cím	Megnevezés	Tulajdonos	fenntartó
He-e/15.	?	Kisvárda, Szt. László u. 58.	**lakóépület**	magán	magán
Funkció	**Építés ideje**	**Műszaki állapot**	**Beépítési mód**	**Szintszám**	**Tető**
lakó	?	közepes	**zártsorú**	F	Összetett tetőidom, nyeregtető

Megjegyzés	
Helyi építészeti védelem alatt álló épület	Helyszínelés dátuma: 2010. november hó

Megőrzendő értékek az általános védelmen kívül

Az épület tömegképzése, tömegformája, különösképpen a homlokzati tető rizalitra a tetőbevilágító bádogelemmel, tetőtér beépítése lehetséges, mellvéd fal emelés nélkül, tetősíkban fekvő ablakokkal. a tetőrizalit megőrzése mellett
Az utcai, lehetőség szerint az udvari homlokzatképzés eredeti elemei, ezen belül különösképpen:
Az eredeti homlokzati arányrendszer, a falfelületek és nyílászárók aránya, nyílászárók mérete és elrendezése a homlokzatképzés formai elemei, homlokzati díszítések, homlokzati nyílászárók formája, nyíláskeretezése és homlokzati díszítő elemei, anyaghasználata, homlokzati anyaghasználat, a színezés jellege, és párkányok.

Különösen védendő a nyílások keretezése és az ablak fölötti díszítő elemek, a homlokzati párkány díszítése, kovácsoltvas tetődíszítő elemek, a tetőfedés anyaga.
Az épület belsőn belül: az épület belső elrendezésének főbb elemei, a közlekedési rendszer, kapualj, a homlokzathoz kapcsolódó nyílászárók formai megoldásai és anyaghasználata (az ablakok esetén fa anyagra emlékeztető, burkolt műanyag nyílászáró megjelenhet).
Az épület felújítása során a belső ésszerűségi átszervezéseken és a modernizáción túl a legfőbb szempont, hogy legalább a homlokzatokon minden eredeti formájában és anyaghasználatában és szépségében újuljon meg.
Klímaberendezés a főhomlokzaton nem jelenhet meg. A kapu helyreállítandó.

Helyszínrajz, Légifotó

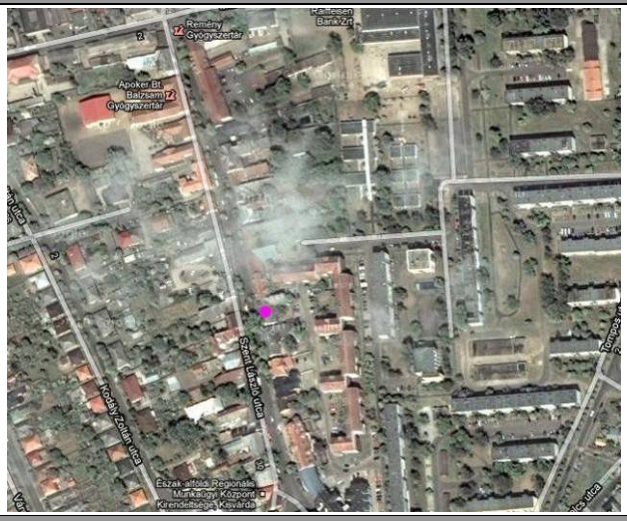

Fotó

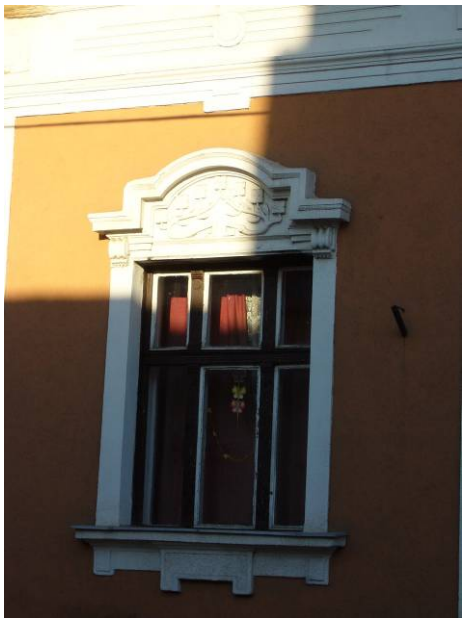

Sorszám	Hrsz.	Cím	Megnevezés	Tulajdonos	fenntartó
He-e/16.	2477	Kisvárda, Szt. László utca 60.	**Amadeus étterem**	magán	magán
Funkció	**Építés ideje**	**Műszaki állapot**	**Beépítési mód**	**Szintszám**	**Tető**
vendéglátó	?	közepes	**zártsorú**	F	Utcával párhuzamos nyeregtető

Megjegyzés	
Helyi építészeti védelem alatt álló épület	Helyszínelés dátuma: 2010. november hó

Megőrzendő értékek az általános védelmen kívül

Az épület tömegképzése, tömegformája, különösképpen a homlokzati rizalitra, tetőtér beépítése lehetséges, mellvéd fal emelés nélkül, tetősíkban fekvő ablakokkal. a homlokzati rizalit megőrzése mellett
Az utcai, lehetőség szerint az udvari homlokzatképzés eredeti elemei, ezen belül különösképpen:
Az eredeti homlokzati arányrendszer, a falfelületek és nyílászárók aránya, nyílászárók mérete és elrendezése a homlokzatképzés formai elemei, homlokzati díszítések, homlokzati nyílászárók formája, nyíláskeretezése és homlokzati díszítő elemei, anyaghasználata, homlokzati anyaghasználat, a színezés jellege, és párkányok.
Az átalakítás során a bejárati ajtó szemöldök síkja az ablakok magasságával egyezzen meg.
Klímaberendezés a főhomlokzaton nem jelenhet meg.

Helyszínrajz, légifotó

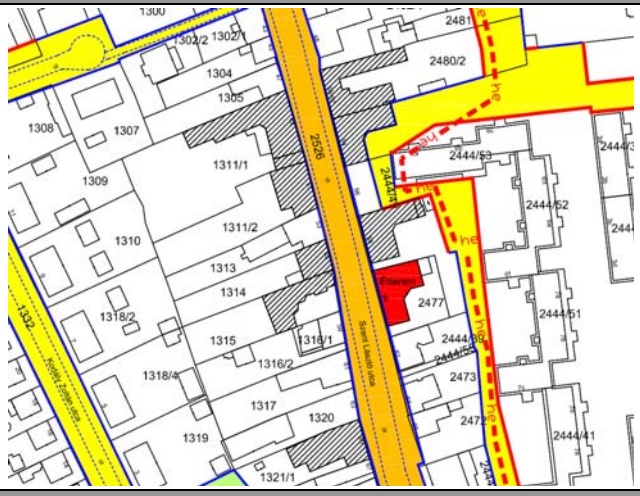

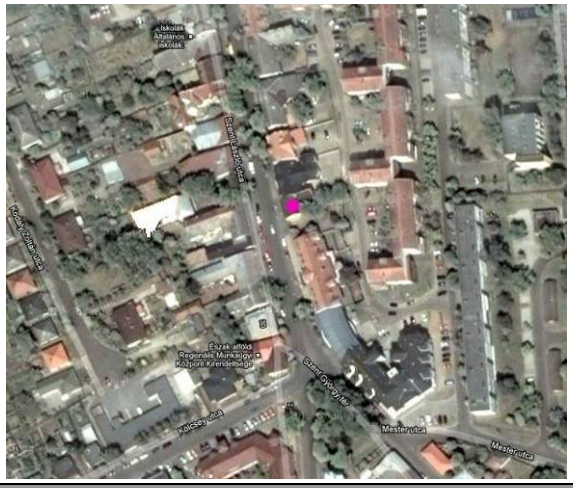

Fotó

Leírás

Kisvárdán 1839-ban alakult meg az Olvasó Társaság, mely 1844-ben felvette a kaszinó nevet. A kaszinó székhelyének 1907-ben a tagok megvették és átalakították a korábban Farkas Lajos, akkoriban Diner Gyula és felesége tulajdonát képező házat, melyet ma Amadeus étteremként ismerünk. 1932-ben az épület keleti oldalához teraszt építettek. Az 1945-ös politikai átalakulás nem kedvezett a „civil” szerveződésnek, azokat hamarosan feloszlatták. A szocializmus éveiben az épület Kinizsi étterem néven vált ismertté, napjainkban az Amadeus étterem nevet viseli.

Sorszám	Hrsz.	Cím	Megnevezés	Tulajdonos	fenntartó
He-e/17.	2417/1	Kisvárda, Szent György tér	**Görög Katolikus templom**	egyház	egyház
Funkció	**Építés ideje**	**Műszaki állapot**	**Beépítési mód**	**Szintszám**	**Tető**
Egyházi intézmény	1893 augusztus 6	Jó (részben felújított)	**Szabadon álló**	-	Összetett tetőidom

Megjegyzés	
Helyi építészeti védelem alatt álló épület	Helyszínelés dátuma: 2010. november hó

Megőrzendő értékek az általános védelmen kívül

Az épület tömegképzése, tömegformája, a torony helyzete és arányai a templomhajó tömegéhez képest
A homlokzatképzés eredeti elemei, ezen belül különösképpen:
Homlokzati arányrendszer, a falfelületek és nyílászárók aránya, nyílászárók mérete és elrendezése a homlokzatképzés formai elemei, homlokzati arányrendszer, homlokzati díszítések, a homlokzati díszítések egyes szintjei, homlokzati lizénák, a lizénákkal osztott homlokzatfelületek méretei és arányai, a homlokzati nyílászárók formája és anyaghasználata, homlokzati anyaghasználat, a színezés jellege, a tetőfedés anyaga a toronynál nemes fémlemezfedés.
Az épület belsőn belül: az épület belső elrendezésének főbb elemei, a közlekedési rendszer, a főbb helyiségcsoportok rendszere, a belső nyílászárók formai megoldásai és anyaghasználata, a belső építészet eredeti elemei, eredeti festések, eredeti burkolatok, eredeti kiegészítő belsőépítészeti elemek, például karzat, korlátok, kilincsek, világító testek, egyházi kegytárgyak, ikonosztáz, bútorok, festett üvegablakok.
Az épület felújítása során a belső ésszerűségi átszervezéseken és a modernizáción túl a legfőbb szempont, hogy minden eredeti formájában és anyaghasználatában és szépségében újuljon meg.

Helyszínrajz, Légifotó

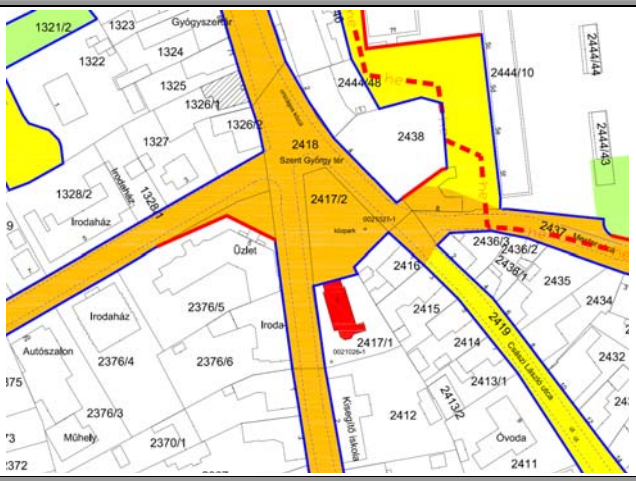

Fotó

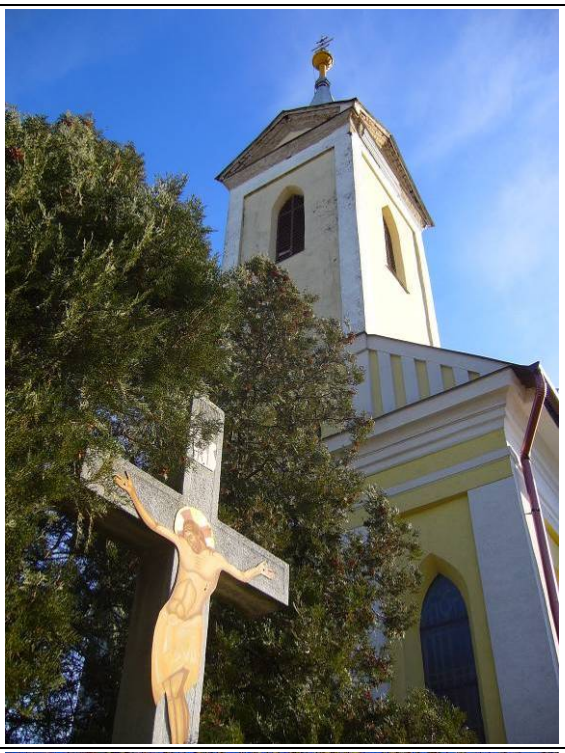

LEÍRÁS

A templom alapkövét 1893 augusztus 6-án tették le, a terveket a híres kisvárdai Tutkovics József építész készítette, de ezen módosítottak. Pénzügyi nehézségek miatta az építkezés húzódott, ám amikor dr. Küzmös György kórházigazgató lett a gondnok, az ő munkálkodásának köszönhetően 1897. július 20-án szentelték fel az épületet.

Sorszám	Hrsz.	Cím	Megnevezés	Tulajdonos	fenntartó
He-e/18.	2376/6	Kisvárda, Szent György tér 5.	Munkaügyi központ épülete	nincs adat	nincs adat
Funkció	**Építés ideje**	**Műszaki állapot**	**Beépítési mód**	**Szintszám**	**Tető**
Iroda épület	nincs adat	közepes	zártsorú	F	Utcával párhuzamos nyeregtető

Megjegyzés	
Helyi építészeti védelem alatt álló épület	Helyszínelés dátuma: 2010. november hó

Megőrzendő értékek az általános védelmen kívül

Az épület tömegképzése, tömegformája, tetőtér beépítése lehetséges, mellvéd fal emeléssel, tetősíkban fekvő ablakokkal. a tetőforma megőrzése mellett, tetőrizalit építhető.
Az utcai, lehetőség szerint az udvari homlokzatképzés eredeti elemei, ezen belül különösképpen:
Az eredeti homlokzati arányrendszer, a falfelületek és nyílászárók aránya, nyílászárók mérete és elrendezése a homlokzatképzés formai elemei, homlokzati díszítések, homlokzati nyílászárók formája, nyíláskeretezése és homlokzati díszítő elemei. a lizénák. a párkányképzés.
Klímaberendezés a főhomlokzaton nem jelenhet meg.

Helyszínrajz, Légifotó

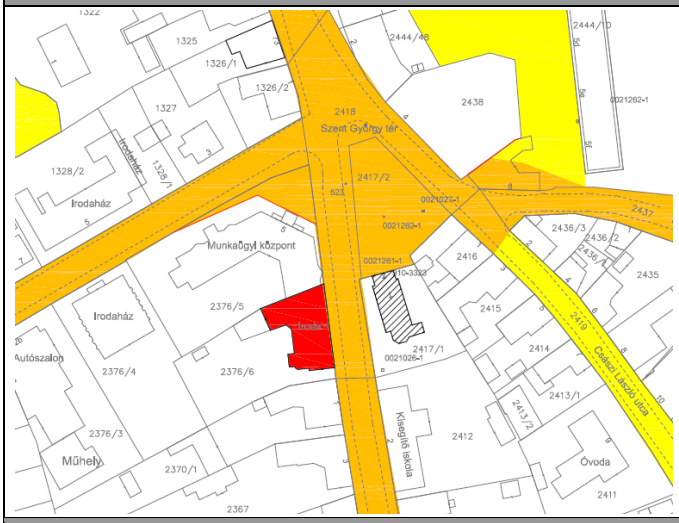

Fotó

Leírás

Nincs adat.

Sorszám	Hrsz.	Cím	Megnevezés	Tulajdonos	fenntartó
He-e/19.	1321/1	Kisvárda, Szent László utca 65.	**Idősek otthona és Idősek klubja**	?	?
Funkció	**Építés ideje**	**Műszaki állapot**	**Beépítési mód**	**Szintszám**	**Tető**
Szociális intézmény	?	közepes	**zártsorú**	F	Utcával párhuzamos nyeregtető

Megjegyzés

Helyi építészeti védelem alatt álló épület	Helyszínelés dátuma: 2010. november hó

Megőrzendő értékek az általános védelmen kívül

Az épület tömegképzése, tömegformája. Tetőtér beépítése lehetséges, mellvéd fal emeléssel, tetősíkban fekvő ablakokkal. a tetőforma megőrzése mellett, tetőrizalit építhető.
Az utcai, lehetőség szerint az udvari homlokzatképzés eredeti elemei, ezen belül különösképpen:
Az eredeti homlokzati arányrendszer, a falfelületek és nyílászárók aránya, nyílászárók mérete és elrendezése a homlokzatképzés formai elemei, homlokzati díszítések, homlokzati nyílászárók formája, nyíláskeretezése és homlokzati díszítő elemei. a párkányképzés.
Klímaberendezés a főhomlokzaton nem jelenhet meg. A színezés korrekcióra szorul a kapu eredeti formájában állítandó vissza, az íves mező elemei ,vagy eredeti dokumentumok alapján..

Helyszínrajz, légifotó

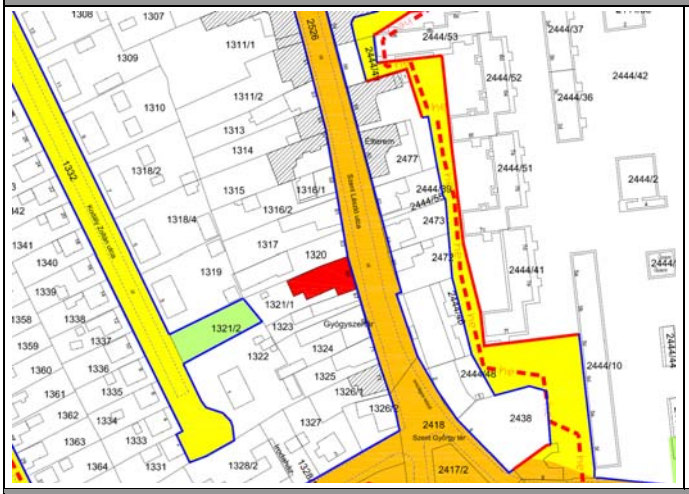

Fotó

Leírás

Eredeti funkciójáról nem tudunk, „közszereplését” akkor kezdte meg, amikor ezt az egy utcanyitás céljára kisajátított, igen elhanyagolt állapotban lévő épületet végül könyvtár céljára vettek igénybe, s ezért 1969-re belsőleg felújították, így 1969. február 2-án megnyílt benne a közgyűjtemény. Ekkor 220 négyzetméter volt az épület alapterülete, 1979-ben ezt megtoldották, de az 1980-as belvíz miatt ez az új rész megsüllyedt és 1987-re teljesen lebontották. 1990-ben a könyvtár a mai helyére költözött innen.

Sorszám	Hrsz.	Cím	Megnevezés	Tulajdonos	fenntartó
He-e/20.	1315	Kisvárda, Szt. László utca 57.	**Lakóépület „Bagolyvár”**	magán	magán
Funkció	**Építés ideje**	**Műszaki állapot**	**Beépítési mód**	**Szintszám**	**Tető**
lakó	?	közepes	**zártsorú**	F+1 A+1	Összetett tetőidom, kontyolt és csonkakontyolt nyeregtető

Megjegyzés	
Helyi építészeti védelem alatt álló épület	Helyszínelés dátuma: 2010. november hó

Megőrzendő értékek az általános védelmen kívül

Az épület tömegképzése, tömegformája, különösképpen az összetett tetőformára a párkányokkal és a tetőfelépítményekkel a tetőbevilágító bádogszerkezetekkel, tetőtér beépítése lehetséges, mellvéd fal emelés nélkül, tetősíkban fekvő ablakokkal. a párkány megőrzése mellett
Az utcai és az udvari homlokzatképzés eredeti elemei, ezen belül különösképpen:
Az eredeti homlokzati arányrendszer, a falfelületek és nyílászárók aránya, nyílászárók mérete és elrendezése a homlokzatképzés formai elemei, homlokzati díszítések, homlokzati nyílászárók formája, és homlokzati díszítő elemei, anyaghasználata, homlokzati anyaghasználat, a színezés jellege, és párkányok.
Különösen védendőek a kovácsoltvas rácsok, a homlokzati párkány díszítése, kovácsoltvas előtető, kapuzat, az épület kovácsoltvas kerítése.
Az épület belsőn belül: az épület belső elrendezésének főbb elemei, a közlekedési rendszer, kapualj,lépcsőház,folyosók, a főbb helyiségcsoportok rendszere, a homlokzathoz kapcsolódó nyílászárók formai megoldásai és anyaghasználata (az ablakok esetén fa anyagra emlékeztető, burkolt műanyag nyílászáró megjelenhet), , eredeti burkolatok, eredeti kiegészítő belsőépítészeti elemek, például korlátok,
Az épület felújítása során a belső ésszerűségi átszervezéseken és a modernizáción túl a legfőbb szempont, hogy legalább a homlokzatokon minden eredeti formájában és anyaghasználatában és szépségében újuljon meg. Klímaberendezés a főhomlokzaton nem jelenhet meg.

Helyszínrajz, Légifotó

Fotó

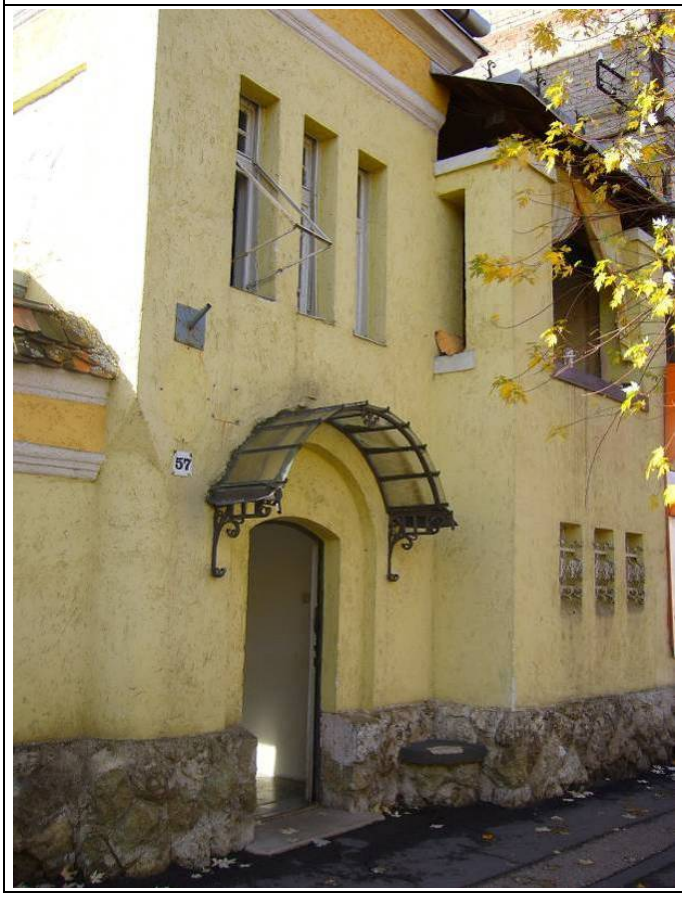
57

LEÍRÁS

Egy idős ember elmondása szerint az épület Kálmán Sándor tulajdonában volt a két világháború között. A zsidó származású Kálmán a Gazdasági és Kereskedelmi Hitelintézetnek és a Villamossági Műmalom Rt-nek is vezérigazgatója volt.

Sorszám	Hrsz.	Cím	Megnevezés	Tulajdonos	fenntartó
He-e/21.	1314	Kisvárda, Szt. László utca 55.	**Lakóépület, üzletek (volt KIOSZ)**	magán	magán
Funkció	**Építés ideje**	**Műszaki állapot**	**Beépítési mód**	**Szintszám**	**Tető**
Lakó és kereskedelmi	1902	közepes	**zártsorú**	F+1	Utcával párhuzamos nyeregtető

Megjegyzés	
Helyi építészeti védelem alatt álló épület	Helyszínelés dátuma: 2010. november hó

Megőrzendő értékek az általános védelmen kívül

Az épület tömegképzése, tömegformája, tetőtér beépítése lehetséges, mellvéd fal emelés nélkül, tetősíkban fekvő ablakokkal. a párkány megőrzése mellett
Az utcai, lehetőség szerint az udvari homlokzatképzés eredeti elemei, ezen belül különösképpen:
Az eredeti homlokzati arányrendszer, a falfelületek és nyílászárók aránya, nyílászárók mérete és elrendezése a homlokzatképzés formai elemei, homlokzati díszítések, homlokzati nyílászárók formája, nyíláskeretezése és homlokzati díszítő elemei, anyaghasználata, homlokzati anyaghasználat, a színezés jellege, és párkányok.
Különösen védendő a homlokzati téglaburkolat, a párkány díszítése, a rusztikus kváder jellegű vakolatrendszer a földszinten, kovácsoltvas erkély, kapuzat. A homlokzatszínezés átértékelendő, lehetőleg eredeti minta, vagy feltárás alapján.
Az épület belső elrendezésének főbb elemei, a közlekedési rendszer, kapualj, lépcsőház, folyosók. A homlokzathoz kapcsolódó nyílászárók formai megoldásai és anyaghasználata (az ablakok esetén fa anyagra emlékeztető, burkolt műanyag nyílászáró megjelenhet), eredeti burkolatok, eredeti kiegészítő belsőépítészeti elemek, például korlátok.
Az épület felújítása során a belső ésszerűségi átszervezéseken és a modernizáción túl a legfőbb szempont, hogy legalább a homlokzatokon minden eredeti formájában és anyaghasználatában és szépségében újuljon meg.
Klímaberendezés a főhomlokzaton nem jelenhet meg.
A kapu helyreállítandó. A nyílásokba benyúló, illetve túlméretezett reklámhordozókat ki kell cserélni, a bejárati ajtót körülvevő reklámcélú feliratot el kell távolítani. A portálok egységesen jelenjenek meg, az eredeti formában.

Helyszínrajz, légifotó

Fotó	

Sorszám	Hrsz.	Cím	Megnevezés	Tulajdonos	fenntartó
He-e/22.	1311/2	Kisvárda, Szt. László u. 51.	**banképület**	?	?
Funkció	**Építés ideje**	**Műszaki állapot**	**Beépítési mód**	**Szintszám**	**Tető**
bank	?	Jó (felújított)	**zártsorú**	F+1	Utcával párhuzamos nyeregtető

Megjegyzés	
Helyi építészeti védelem alatt álló épület	Helyszínelés dátuma: 2010. november hó

Megőrzendő értékek az általános védelmen kívül

Az épület tömegképzése, tömegformája, különösképpen a homlokzati rizalitra, tetőtér beépítése lehetséges, mellvéd fal emelés nélkül, tetősíkban fekvő ablakokkal. a homlokzati rizalit megőrzése mellett
Az utcai, lehetőség szerint az udvari homlokzatképzés eredeti elemei, ezen belül különösképpen:
Az eredeti homlokzati aránymendszer, a falfelületek és nyílászárók aránya, nyílászárók mérete és elrendezése a homlokzatképzés formai elemei, homlokzati díszítések, homlokzati nyílászárók formája, nyíláskeretezése és homlokzati díszítő elemei, anyaghasználata, homlokzati anyaghasználat, a színezés jellege, és párkányok.
Klímaberendezés a főhomlokzaton nem jelenhet meg.
Az épület belső elrendezésének főbb elemei, a közlekedési rendszer, kapualj, lépcsőház, folyosók. A homlokzathoz kapcsolódó nyílászárók formai megoldásai és anyaghasználata (az ablakok esetén fa anyagra emlékeztető, burkolt műanyag nyílászáró megjelenhet), eredeti burkolatok, eredeti kiegészítő belsőépítészeti elemek, például korlátok. A homlokzati kovácsoltvas erkély és ablakrácsok lehetőleg eredeti minta alapján állítandók helyre.
Az épület felújítása során a belső ésszerűségi átszervezéseken és a modernizáción túl a legfőbb szempont, hogy legalább a homlokzatokon minden eredeti formájában és anyaghasználatában és szépségében újuljon meg.
Klímaberendezés a főhomlokzaton nem jelenhet meg.

Helyszínrajz, Légifotó

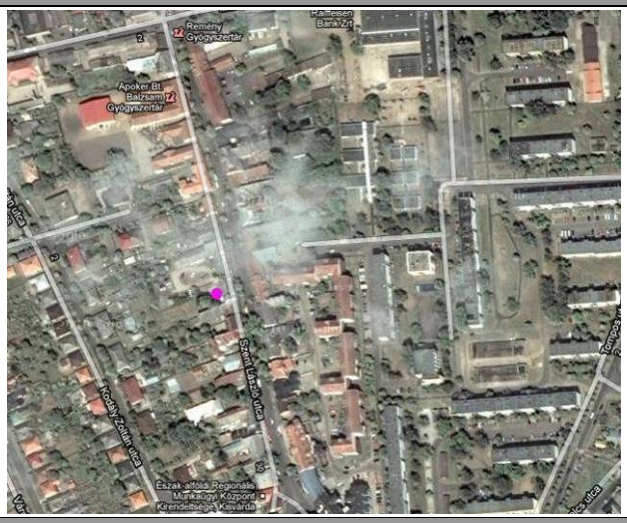

Fotó

Sorszám	Hrsz.	Cím	Megnevezés	Tulajdonos	fenntartó
He-e/23.	1311/1	Kisvárda, Szt. László utca 49.	**Intézményépület** (Generali Biztosító)	?	?
Funkció	**Építés ideje**	**Műszaki állapot**	**Beépítési mód**	**Szintszám**	**Tető**
kereskedelmi	1900-as évek	jó	**zártsorú**	F	Utcával párhuzamos nyeregtető

Megjegyzés

Helyi építészeti védelem alatt álló épület	Helyszínelés dátuma: 2010. november hó

Megőrzendő értékek az általános védelmen kívül

Az épület tömegképzése, tömegformája, különösképpen a homlokzati tető rizalitra a kapu fölött. Tetőtér beépítése lehetséges, mellvéd fal emelés nélkül, tetősíkban fekvő ablakokkal. a tetőrizalit megőrzése mellett
Az utcai, lehetőség szerint az udvari homlokzatképzés eredeti elemei, ezen belül különösképpen:
Az eredeti homlokzati aránymendszer, a falfelületek és nyílászárók aránya, nyílászárók mérete és elrendezése a homlokzatképzés formai elemei, homlokzati díszítések, homlokzati nyílászárók formája, nyíláskeretezése és homlokzati díszítő elemei, anyaghasználata, homlokzati anyaghasználat, a színezés jellege, és párkányok.
Különösen védendő a nyílások keretezése és az ablak fölötti díszítő elemek, a homlokzati párkány díszítése, az épületszobrászati igényességű homlokzati elemek, a lábazatképzés., a tetőfedés anyaga.
Az épület belsőn belül: az épület belső elrendezésének főbb elemei, a közlekedési rendszer, kapualj, a homlokzathoz kapcsolódó nyílászárók formai megoldásai és anyaghasználata (az ablakok esetén fa anyagra emlékeztető, burkolt műanyag nyílászáró megjelenhet).
Az épület felújítása során a belső ésszerűségi átszervezéseken és a modernizáción túl a legfőbb szempont, hogy legalább a homlokzatokon minden eredeti formájában és anyaghasználatában és szépségében újuljon meg.
Klímaberendezés a főhomlokzaton nem jelenhet meg. A kapu helyreállítandó.

Helyszínrajz, Légifotó

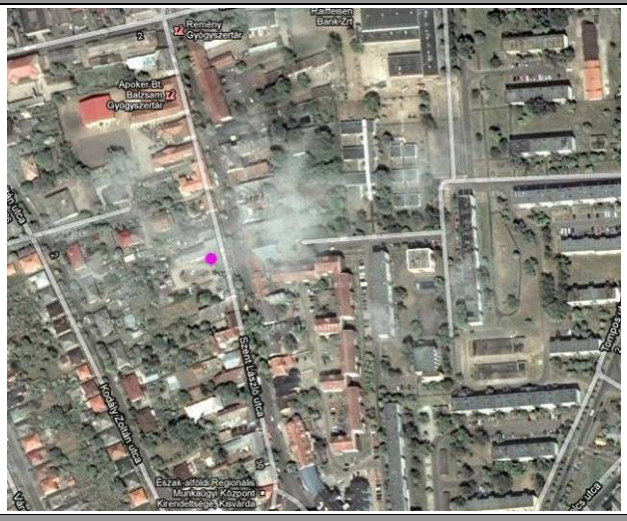

Fotó

LEÍRÁS

Vélhetően ez a volt a dualizmus idején és az új járásbíróság (1938) megépültéig a járásbíróság, mely egy 1906-ban lepecsételt képeslapon már látható. A szocializmus idején rendőrség volt, míg a Somogyi Rezső utcában meg nem épült a mai kapitányság.

Sorszám	Hrsz.	Cím	Megnevezés	Tulajdonos	fenntartó
He-e/24.	1296	Kisvárda, Szt. László utca 35.	**Általános iskola**	?	?
Funkció	**Építés ideje**	**Műszaki állapot**	**Beépítési mód**	**Szintszám**	**Tető**
Oktatási intézmény	1874	közepes	**zártsorú**	F	Utcával párhuzamos nyeregtető

Megjegyzés	
Helyi építészeti védelem alatt álló épület	Helyszínelés dátuma: 2010. november hó

Megőrzendő értékek az általános védelmen kívül

Az épület tömegképzése, tömegformája. Tetőtér beépítése lehetséges, mellvéd fal emeléssel, tetősíkban fekvő ablakokkal. a tetőforma megőrzése mellett, tetőrizalit építhető.
Az utcai, lehetőség szerint az udvari homlokzatképzés eredeti elemei, ezen belül különösképpen:
Az eredeti homlokzati arányrendszer, a falfelületek és nyílászárók aránya, nyílászárók mérete és elrendezése a homlokzatképzés formai elemei, homlokzati díszítések, homlokzati nyílászárók formája, nyíláskeretezése és homlokzati díszítő elemei. a párkányképzés.
Klímaberendezés a főhomlokzaton nem jelenhet meg. A színezés korrekcióra szorul a kapu eredeti formájában állítandó vissza.

Helyszínrajz, légifotó

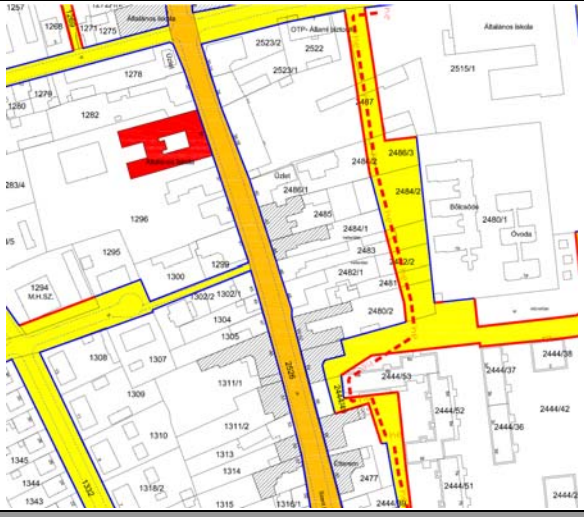

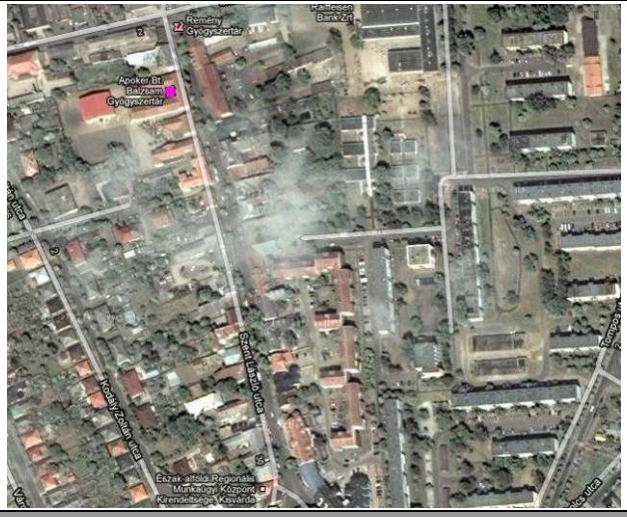

Fotó

LEÍRÁS

Kisvárdán 1874-ban községi elemi iskola létesült, melyet 1875-ben átvett az állam, s vállalta, hogy az iskola részére megfelelő telket szerez, s arra új épületet emel. Somogyi Rezső Iskolaszéki elnök választotta ki a Farkas Tivadar-féle telket. Erre 6 teremből, 2 tanító és 3 kisebb helyiségből álló iskolát emeltek, melynek felavatása 1877. október 15-én történt. A századforduló tájára már ez az épület sem volt elegendő, és Kovács Lajos ügyvéd, aki 1902-ben került a gondnokság élére, szorgalmazni kezdi bővítést, A VKM engedett a kérésnek, és még le sem érkezett a jóváhagyott új épület terve, már megkezdték a munkálatokat, azaz az utcafrontra néző rész építését.

SORSZÁM	HRSZ.	CÍM	MEGNEVEZÉS	TULAJDONOS	FENNTARTÓ
He-e/25.	1282	Kisvárda, Szt. László utca 33.	**Béke presszó épülete**	?	?
FUNKCIÓ	**ÉPÍTÉS IDEJE**	**MŰSZAKI ÁLLAPOT**	**BEÉPÍTÉSI MÓD**	**SZINTSZÁM**	**TETŐ**
Kereskedelmi, Vendéglátó, lakó		közepes		F+1	Utcával párhuzamos nyeregtető

Megjegyzés	
Helyi építészeti védelem alatt álló épület	Helyszínelés dátuma: 2010. november hó

MEGŐRZENDŐ ÉRTÉKEK AZ ÁLTALÁNOS VÉDELMEN KÍVÜL

Az épület tömegképzése, tömegformája, különösképpen a homlokzati tetőhangsúlyra, tetőtér beépítése lehetséges, mellvéd fal emelés nélkül, tetősíkban fekvő ablakokkal. a párkány és a tetőforma megőrzése mellett

Az utcai, lehetőség szerint az udvari homlokzatképzés eredeti elemei, ezen belül különösképpen:

Az eredeti homlokzati arányrendszer, a falfelületek és nyílászárók aránya, nyílászárók mérete és elrendezése a homlokzatképzés formai elemei, homlokzati díszítések, homlokzati nyílászárók formája, nyíláskeretezése és homlokzati díszítő elemei, anyaghasználata, homlokzati anyaghasználat, a színezés jellege, és párkányok.

Különösen védendő a nyílások keretezése, ablakok körüli vakolattagozati elemek, a homlokzati párkány díszítése, a zárterkély, a kovácsoltvas erkélyek, kapuzat.

Az épület belsőn belül: az épület belső elrendezésének főbb elemei, a közlekedési rendszer, lépcsőház, folyosók, a főbb helyiségcsoportok rendszere, a homlokzathoz kapcsolódó nyílászárók formai megoldásai és anyaghasználata (az ablakok esetén fa anyagra emlékeztető, burkolt műanyag nyílászáró megjelenhet), eredeti burkolatok, eredeti kiegészítő belsőépítészeti elemek, például korlátok,

Az épület felújítása során a belső ésszerűségi átszervezéseken és a modernizáción túl a legfőbb szempont, hogy legalább a homlokzatokon minden eredeti formájában és anyaghasználatában és szépségében újuljon meg.

Klímaberendezés a főhomlokzaton nem jelenhet meg.

A főhomlokzati színezés csak egységes formában jelenhet meg, a rendeltetési egységenként eltérő színezést meg kell szüntetni, a formailag oda nem illő rácsokat el kell távolítani. Rácsozat csak eredeti minták (erkély) alapján készülhet.

HELYSZÍNRAJZ, LÉGIFOTÓ

FOTÓ

LEÍRÁS

Nincs adat.

Sorszám	Hrsz.	Cím	Megnevezés	Tulajdonos	fenntartó
He-e/26.	1275	Kisvárda, Szt. László u. 29.	**Alapítványi iskola**	Önkormányzat	Önkormányzat
Funkció	**Építés ideje**	**Műszaki állapot**	**Beépítési mód**	**Szintszám**	**Tető**
Oktatási intézmény	1909	jó	**Zártsorú** (saroképület)	F	Összetett tetőidom

Megjegyzés	
Helyi építészeti védelem alatt álló épület	Helyszínelés dátuma: 2010. november hó

Megőrzendő értékek az általános védelmen kívül

Az épület tömegképzése, tömegformája, különösképpen a homlokzati ballusztrádos párkányokra, tetőrizalitokra, tetőfelépítményekre és a tetőformára. A tetőtér beépítése nem javasolt.
Az utcai, lehetőség szerint az udvari homlokzatképzés eredeti elemei, ezen belül különösképpen:
Az eredeti homlokzati arányrendszer, a falfelületek és nyílászárók aránya, nyílászárók mérete és elrendezése a homlokzatképzés formai elemei, homlokzati díszítések, homlokzati nyílászárók formája, nyíláskeretezése és homlokzati díszítő elemei, anyaghasználata, homlokzati anyaghasználat, a színezés jellege, és párkányok.
Különösen védendő a nyílások keretezése, homlokzati mozaik díszek, a homlokzati párkány díszítése, a timpanon szoborcsoportja, kapuzat, a tetőfedés anyaga.
Az épület belsőn belül: az épület belső elrendezésének főbb elemei, a közlekedési rendszer, kapualj, a főbb helyiségcsoportok rendszere, a homlokzathoz kapcsolódó nyílászárók formai megoldásai és anyaghasználata, eredeti burkolatok, eredeti kiegészítő belsőépítészeti elemek.
Az épület felújítása során a belső ésszerűségi átszervezéseken és a modernizáción túl a legfőbb szempont, hogy legalább a homlokzatokon minden eredeti formájában és anyaghasználatában és szépségében újuljon meg.
A tető eredeti kovácsoltvas díszítőelemeit, valamint az épületszobrászati elemeket vissza, illetve helyre kell állítani.

Helyszínrajz, Légifotó

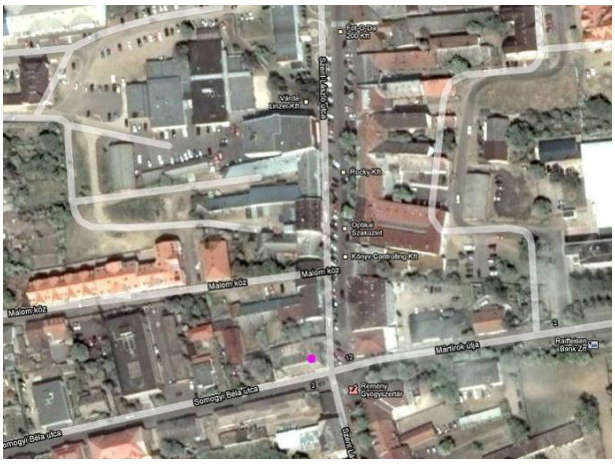

Fotó

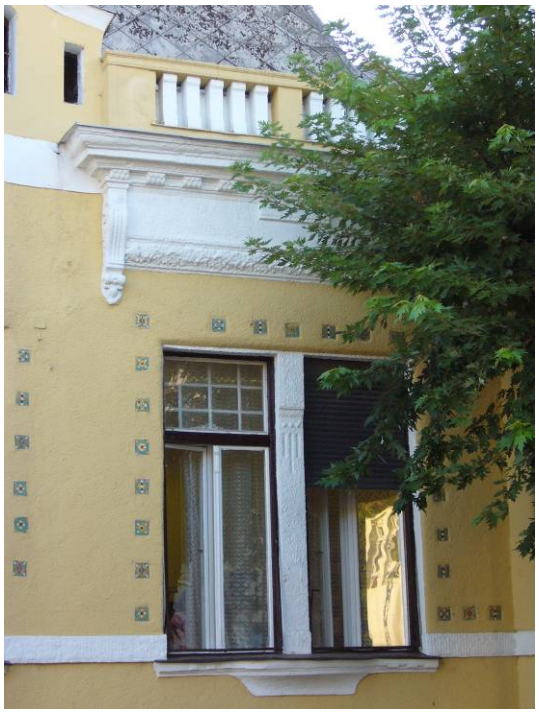

29

LEÍRÁS

A település XIX.-XX. sz. fordulóján minden tekintetben fejlődésben volt. A gazdaság terén bekövetkezett előrehaladást jól példázza a bankok számának gyarapodása. 1903. szeptember 3-án egy újabb pénzintézet, a Gazdasági és Kereskedelmi Hitelintézet Rt. tartotta alakuló közgyűlését, melyen megválasztották a vezérigazgatót, Fried Józsefet. A bank, melynek alaptőkéje 200.000 korona volt, a tényleges működését október 5-én kezdte meg a Szent László u. 32. sz. alatt a Somogyi-féle házban.
Néhány év elteltével ez az épület már nem volt megfelelő az ügymenet bonyolítására, s nem reprezentálta a részvénytársaság, megnövekedett gazdasági szerepét sem. 1909. március 10-én egy közleményt hoztak nyilvánosságra, ebből megtudható, hogy a Hitelintézet székházának a Szt. László utcában lévő telkén való felépítését határozván el, a felépítési munkálatok végrehajtására árlejtést hirdetett meg. A kiírás szerint április második napjáig lehetett ajánlatokat tenni az összes- vagy akár az egyes munkálatok elvégzésére.
Ekkor a tervek már készen álltak, s a tervezők egyike az tiszalöki születésű Szabolcs /Grosz/ Ferenc műépítész volt, aki korábban a helyi zsinagógát is tervezte. Most Papp Gyulával közösen készítette el pályázatát. Decemberre elkészült a székház is:

„E napokban költözött át a Gazdasági és Kereskedelmi Hitelintézet újonnan épült és minden modern comforttal ellátott új otthonába, amely dacára annak, hogy csak magas földszintes épület, városunk kiváló díszéül szolgál. Az épület főutcai részén nyertek elhelyezést az igazgatósági és a tanácsterem helyiségei, míg minden egyéb hivatali szoba mellőzésével, a hivatalnoki kar egy nagy, közös terembe került, amely csak márványoszlopok és ezek közé iktatott márványasztalok által van a közönség központi, nagy csarnokától elválasztva.

A közönség két főbejáraton át jöhet és távozhatik anélkül, hogy a hivatalnokok és az igazgatóság belső communicatióját a legkevésbé is zavarná.

Az intézet nem kímélt költséget, csakhogy a célnak megfelelően nemes építési anyagokat alkalmazhasson. A lábazat pillérek és oszlopok, valamint az attica díszek (az épület főpárkánya felett lévő, díszítőelemként szolgáló felfalazás/) hazai kőből készültek, a homlokzat valódi velencei mozaik-intarsiákkal épített, a szoba burkolatok linóleummal vannak fedve, végül az egész épület központi fűtéssel és villanyvilágítással van ellátva. Művészi munkát produkáltak az épület vezetői: Papp Gyula és Szabolcs Ferenc budapesti építőművészek, akik az épület szakszerű ellenőrzési munkáit, a munkálatok kivitelét pedig budapesti, nyíregyházai és helybeli mesterek végezték.”

A bankokat államosították, de az épületben ezt követően is pénzintézet működött, majd hosszú ideig totózó-lottózó volt. Amikor a szerencsejátékok számára új fogadóiroda épült, átmenetileg üressé vált, majd ideiglenesen az OTP-s itt működött, napjaikban oktatási célra használják.

Sorszám	Hrsz.	Cím	Megnevezés	Tulajdonos	fenntartó
He-e/27.	1246	Kisvárda, Szt. László u. 19.	**üzlet**	magán	magán
Funkció	**Építés ideje**	**Műszaki állapot**	**Beépítési mód**	**Szintszám**	**Tető**
kereskedelmi	?	közepes	**zártsorú**	F	Utcával párhuzamos nyeregtető

Megjegyzés	
Helyi építészeti védelem alatt álló épület	Helyszínelés dátuma: 2010. november hó

Megőrzendő értékek az általános védelmen kívül

Az épület tömegképzése, tömegformája, különösképpen a homlokzati párkányra és a tetőrizalitra. A tetőtér beépítése lehetséges, mellvéd fal emelés nélkül, tetősíkban fekvő ablakokkal. a párkány megőrzése mellett
Az utcai, lehetőség szerint az udvari homlokzatképzés eredeti elemei, ezen belül különösképpen:
Az eredeti homlokzati arányrendszer, a falfelületek és nyílászárók aránya, nyílászárók mérete és elrendezése a homlokzatképzés formai elemei, homlokzati díszítések, homlokzati nyílászárók formája, nyíláskeretezése és homlokzati díszítő elemei, anyaghasználata, homlokzati anyaghasználat, a színezés jellege, és párkányok.
Különösen védendő a homlokzatot díszítő lizénák és egyéb vakolatdíszítő elemek.
Az épület belsőn belül: az épület belső elrendezésének főbb elemei, a közlekedési rendszer, kapualj, a főbb helyiségcsoportok rendszere, a homlokzathoz kapcsolódó nyílászárók formai megoldásai és anyaghasználata, eredeti burkolatok, eredeti kiegészítő belsőépítészeti elemek, például korlátok,
Az épület felújítása során a belső ésszerűségi átszervezéseken és a modernizáción túl a legfőbb szempont, hogy legalább a homlokzatokon minden eredeti formájában és anyaghasználatában és szépségében újuljon meg.
Klímaberendezés a főhomlokzaton nem jelenhet meg.
A kovácsoltvas elemeket is tartalmazó kapu helyreállítandó, a jelenlegi acél. lemezes kapu nem maradhat az épületen. A portálok egységesen jelenjenek meg, lehetőleg az eredeti formában.

Helyszínrajz, Légifotó

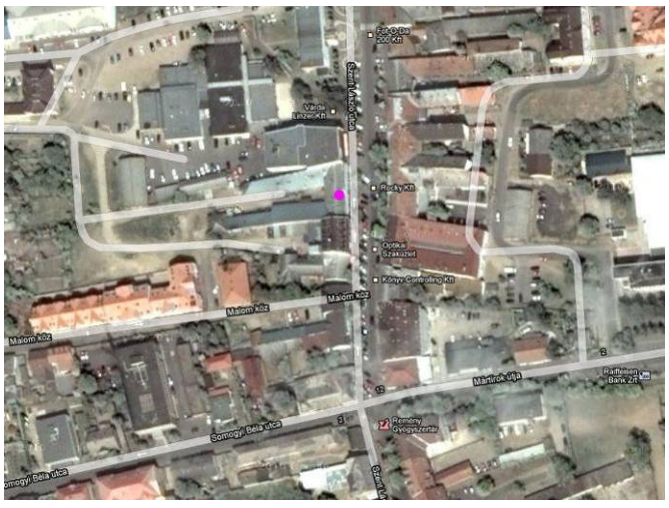

Fotó

18

Sorszám	Hrsz.	Cím	Megnevezés	Tulajdonos	fenntartó
He-e/28.	1281	Kisvárda, Somogyi R. u. 4.	Posta épülete		
Funkció	**Építés ideje**	**Műszaki állapot**	**Beépítési mód**	**Szintszám**	**Tető**
Posta			zártsorú	F+1	Kontyolt nyeregtető

Megjegyzés

Helyi építészeti védelem alatt álló épület	Helyszínelés dátuma: 2010. november hó

Megőrzendő értékek az általános védelmen kívül

Az épület tömegképzése, tömegformája, különösképpen a homlokzati rizalitra az íves erkélynyílásokkal. A tetőtér beépítése lehetséges, mellvéd fal emelés nélkül, tetősíkban fekvő ablakokkal. a tetőrizalit megőrzése mellett
Az utcai, lehetőség szerint az udvari homlokzatképzés eredeti elemei, ezen belül különösképpen:
Az eredeti homlokzati arányrendszer, a falfelületek és nyílászárók aránya, nyílászárók mérete és elrendezése a homlokzatképzés formai elemei, homlokzati díszítések, homlokzati nyílászárók formája, nyíláskeretezése és homlokzati díszítő elemei, anyaghasználata, homlokzati anyaghasználat, a párkányok, a timpanon, a kovácsoltvas erkélykorlátok.
Klímaberendezés a főhomlokzaton nem jelenhet meg.

Helyszínrajz, Légifotó

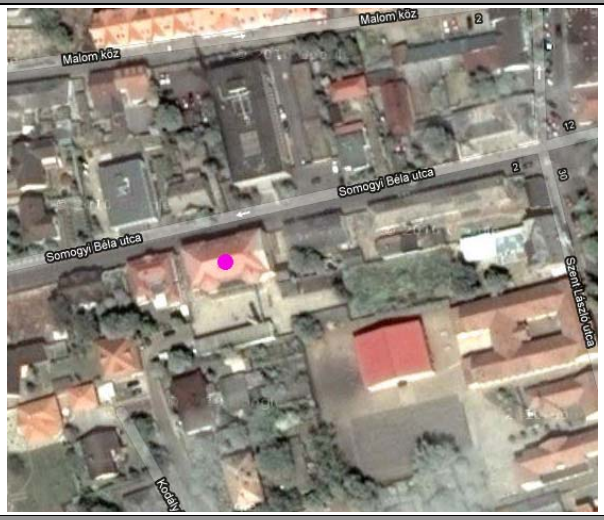

Fotó

Sorszám	Hrsz.	Cím	Megnevezés	Tulajdonos	fenntartó
He-e/29.	1284/1	Kisvárda, Somogyi R. u. 6.	Tüdőgondozó épülete		
Funkció	**Építés ideje**	**Műszaki állapot**	**Beépítési mód**	**Szintszám**	**Tető**
közintézmény		Felújításra szorul	zártsorú		Manzárd tető

Megjegyzés

Helyi építészeti védelem alatt álló épület	Helyszínelés dátuma: 2010. november hó

Megőrzendő értékek az általános védelmen kívül

Az épület tömegképzése, tetőformája, különösképpen a homlokzati tető a tetőbevilágító rizalitra A tetőtér beépítése lehetséges, mellvéd fal emelés nélkül, tetősíkban fekvő ablakokkal. a tetőrizalit megőrzése mellett
Az utcai, lehetőség szerint az udvari homlokzatképzés eredeti elemei, ezen belül különösképpen:
Az eredeti homlokzati arányrendszer, a falfelületek és nyílászárók aránya, nyílászárók mérete és elrendezése a homlokzatképzés formai elemei, homlokzati vakolatdíszítések, homlokzati nyílászárók formája, nyíláskeretezése és homlokzati stukkó díszítőelemei, anyaghasználata, homlokzati anyaghasználat, a színezés jellege, és párkányok.
Különösen védendőek a nyílások keretezésére szolgáló párkányok és az ablakok alatti és melletti díszítő elemek, a homlokzati párkány díszítése.
Az épület felújítása során a belső ésszerűségi átszervezéseken és a modernizáción túl a legfőbb szempont, hogy legalább a homlokzatokon minden eredeti formájában és anyaghasználatában és szépségében újuljon meg.
Klímaberendezés a főhomlokzaton nem jelenhet meg. A kapuzat helyreállítandó, az igénytelen vaslemezes kaput el kell távolítani.

Helyszínrajz, Légifotó

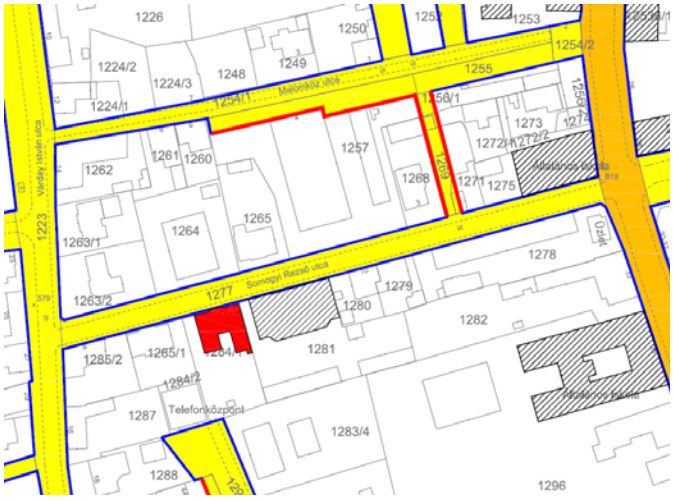

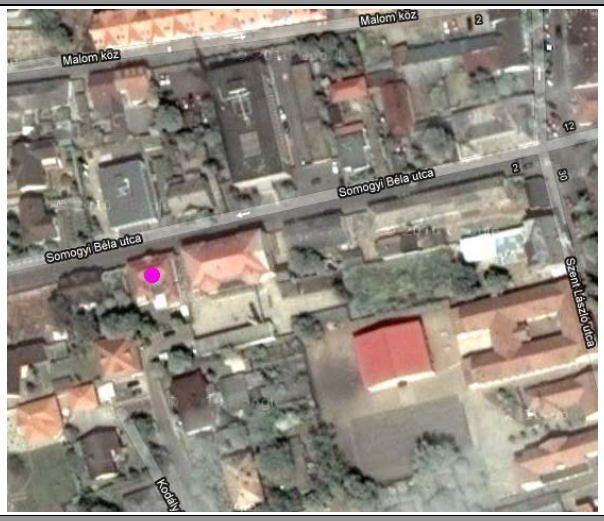

Fotó

Sorszám	Hrsz.	Cím	Megnevezés	Tulajdonos	fenntartó
He-e/30.	2384	Kisvárda, Aradi vértanúk tere 11.	**Evangélikus templom**	egyház	egyház
Funkció	**Építés ideje**	**Műszaki állapot**	**Beépítési mód**	**Szintszám**	**Tető**
Egyházi intézmény	1931. július 19	közepes	**Szabadon álló**	-	Összetett tetőidom

Megjegyzés	
Helyi építészeti védelem alatt álló épület	Helyszínelés dátuma: 2010. november hó

Megőrzendő értékek az általános védelmen kívül

Az épület tömegképzése, tömegformája.
A homlokzatképzés eredeti elemei, ezen belül különösképpen:
Homlokzati arányrendszer, a falfelületek és nyílászárók aránya, nyílászárók mérete és elrendezése a homlokzatképzés formai elemei, homlokzati díszítések, a homlokzati díszítések egyes szintjei, homlokzati támpillérek, a támpillérekkel osztott homlokzatfelületek méretei és arányai, a homlokzati nyílászárók formája és anyaghasználata, homlokzati anyaghasználat, a színezés jellege.
Az épület belsőn belül: az épület belső elrendezésének főbb elemei, a belső nyílászárók formai megoldásai és anyaghasználata, a belső építészet eredeti elemei, eredeti festések, eredeti burkolatok, eredeti kiegészítő belsőépítészeti elemek, egyházi kegytárgyak, bútorok.
Az épület felújítása során a legfőbb szempont, hogy minden homlokzatképző vakolattagozatot, így a párkányt kísérő neoromán stílusú vakolatdíszt, valamint a széleken alkalmazott sávos oszlopszerű vakolatdíszt, és az egyéb fellelhető díszítéseket vissza kell állítani.

Helyszínrajz, légifotó

Fotó

ERŐS VÁRUNK AZ URISTEN

Sorszám	Hrsz.	Cím	Megnevezés	Tulajdonos	fenntartó
He-e/31.	2380	Kisvárda, Aradi vértanúk tere 10.	**Városi bíróság**		
Funkció	**Építés ideje**	**Műszaki állapot**	**Beépítési mód**	**Szintszám**	**Tető**
Igazgatási intézmény	1937-1938	közepes	**Szabadon álló**	F+2	Összetett tetőidom, kontyolt nyeregtető

Megjegyzés	
Helyi építészeti védelem alatt álló épület	Helyszínelés dátuma: 2010. november hó

Megőrzendő értékek az általános védelmen kívül

Az épület tömegképzése, tömegformája, különösképpen a homlokzati rizalitra az íves kapu nyílásokkal.
A tetőtér beépítése lehetséges, mellvéd fal emelés nélkül, tetősíkban fekvő ablakokkal. a tetőrizalit megőrzése mellett
Az utcai, lehetőség szerint az udvari homlokzatképzés eredeti elemei, ezen belül különösképpen:
Az eredeti homlokzati aránymendszer, a falfelületek és nyílászárók aránya, nyílászárók mérete és elrendezése a homlokzatképzés formai elemei, homlokzati díszítések, homlokzati nyílászárók formája,a homlokzati díszítő elemei, a földszinti kő burkolat, homlokzati anyaghasználat, a címer.
Az épület belsőn belül: az épület belső elrendezésének főbb elemei, a közlekedési rendszer, folyosók, lépcsők, a főbb helyiségcsoportok rendszere, a belső nyílászárók formai megoldásai és anyaghasználata, a belső díszfestések, nyíláskeretezések, mennyezeti stukkódíszítések és festések, eredeti burkolatok, eredeti kiegészít belsőépítészeti elemek, például korlátok, kilincsek, világító testek.
Klímaberendezés a főhomlokzaton nem jelenhet meg.

Helyszínrajz, Légifotó

Fotó

LEÍRÁS

A harmincas években az egyik legnagyobb építkezés a járásbíróság épülete volt. Az iparügyi minisztérium 1937. augusztus elején írta ki a kivitelezésre vonatkozó zártkörű pályázatot, az összmunkákra öt ajánlat volt, közülük a közösen pályázó Kozma Gyula, Szabó Gyula és Vécsi Lajos kisvárdai építőmesterek nyerték el a kb. 90.000 pengőt jelentő munkákat. A szintén helybeli Szilágyi István ácsmester 15.000, Kertész Sándor mázolómester 2.600 pengős megbízást kapott. Mint a korábbi állami munkák, ez is egy csöpp gyógyír volt a helyi munkavállalóknak.
Október elején a helyszínen járt Hoepner Guidó építőmérnök, felsőházi tag, a járásbíróság tervezője, és az ipari minisztérium egy képviselője. Megkezdődhetett a munka, amely 1938 júniusában fejeződött be. Júliusban megtörtént az átköltözés.
Kisvárdán minden felekezet rendelkezett már templommal, csak a lutheránus nem. Hosszú küzdelem után végre ez a csekély létszámú közösség is ünnepelhette templomának felavatását. Az érdem elsősorban a felekezet 1929. június 9-én beiktatott első rendes lelkészéé, Csákó Gyuláé, és mindazoké, akik őt segítették.
A tervet a nyíregyházi Adorján János készítette, a versenytárgyaláson a kivitelezési munkálatokat is ő nyerte el, a szerződésben azonban kikötötték, hogy csak kisvárdai munkásokat foglalkoztathat. A templom alapkövét 1931. július 19-én tették le, az épületet október 18-án avatták fel.
A kv. ág. hitv. evangélikus egyházközség újonnan épült Rákóczi uccai templomának felavatását vasárnap délelőtt tartotta meg. Az ünnepségre igen sok egyházi és világi kitűnőség érkezett, élükön dr. Geduly Henrik püspökkel és Domján Elek főesperessel. A püspök a délelőtti motoros vonattal érkezett Kisvárdára, ahol az állomáson Pipcsák János községi főbíró a község részéről, Csákó Gyula lelkész az egyház részéről üdvözölte és Kállay Sári virágcsokrot nyújtott át neki. Ezt megelőzően már a járás határán fogadta a püspököt dr. Borbély Sándor főszolgabíró.

A püspök kíséretével a templomhoz hajtatott, ahol a templom kapujának megnyitása után felhangzott a templomban az első közének, majd dr. Domján Elek főesperes mondotta el az első imát. A nyíregyházi dalárda vegyes karának éneke után dr. Geduly Henrik püspök mondott mélyen szántó, komoly, elmélyedő beszédet, melyben a templom rendeltetését és a hívekre szálló áldásait fejtegette. A közének után Csákó Gyula lelkész olvasta a templom építés munkájának történetét, majd a püspök a jelenlévő összes lelkészek közreműködésével megáldotta a templomot és átadta hivatásának.

Az új templom meglepetést szerzett a közönségnek. Finom, szerénységében is hatásos épület. Létrehozása igen nagy érdeme Werner Gyula egyházközségi elnök és Csákó Gyula lelkész lankadatlan munkájának.

(Nagy ünnepséggel avatták fel…: 3. p.)

Sorszám	Hrsz.	Cím	Megnevezés	Tulajdonos	fenntartó
He-e/32.	2381	Kisvárda, Zrínyi Ilona tér 10.	**Pénzügyőri laktanya**	?	?
Funkció	**Építés ideje**	**Műszaki állapot**	**Beépítési mód**	**Szintszám**	**Tető**
	1929	Jó (felújított)	**Szabadon álló**	A+2E	Nyereg- és manzárdtető

Megjegyzés

Helyi építészeti védelem alatt álló épület	Helyszínelés dátuma: 2010. november hó

Megőrzendő értékek az általános védelmen kívül

Az épület tömegképzése, tetőformája, különösképpen a homlokzati tetőbevilágító rizalitra
A tetőtér beépítése lehetséges, mellvéd fal emelés nélkül, tetősíkban fekvő ablakokkal. a tetőrizalit megőrzése mellett
Az utcai, lehetőség szerint az udvari homlokzatképzés eredeti elemei, ezen belül különösképpen:
Az eredeti homlokzati arányrendszer, a falfelületek és nyílászárók aránya, nyílászárók mérete és elrendezése a homlokzatképzés formai elemei, homlokzati vakolatdíszítések, homlokzati nyílászárók formája, nyíláskeretezése és homlokzati stukkó díszítőelemei, homlokzati anyaghasználat, a színezés jellege, és párkányok.
Különösen védendőek a párkányok és a hozzá kapcsolódó díszítő elemek, egyéb díszítő elemek, mint a kovácsoltvas ablakrácsok.
Az épület belsőn belül: az épület belső elrendezésének főbb elemei, a közlekedési rendszer, folyosók, lépcsők, a főbb helyiségcsoportok rendszere, a belső nyílászárók formai megoldásai és anyaghasználata, a belső díszfestések, nyíláskeretezések, mennyezeti stukkódíszítések és festések, eredeti burkolatok, eredeti kiegészít belsőépítészeti elemek, például korlátok, kilincsek, világító testek.
Az épület felújítása során a belső ésszerűségi átszervezéseken és a modernizáción túl a legfőbb szempont, hogy legalább a homlokzatokon minden eredeti formájában és anyaghasználatában és szépségében újuljon meg.
Klímaberendezés a főhomlokzaton nem jelenhet meg. A kapuzat helyreállítandó. Az épülethez hozzáépített igénytelen előtetőt le kell bontani.

Helyszínrajz, légifotó

Fotó

LEÍRÁS

A „finánclaktanyát” neves építész, Dümmerling Ödön tervezte, s ma is egyik jelentős középülete Kisvárdának. Az építkezés nem csupán azért volt fontos, mert újabb állami épülettel gyarapodott Kisvárda, s ezzel is nyomatékosabbá vált regionális szerepköre, hanem azért is, mert általa a helyi iparosok, munkások, mesterek, szállítók munkaalkalmat találtak. A régi sertésvásártéren a földmunkálatokat 1929. június 10-én kezdték meg, és öt hónap múlva már az átadás is megtörténhetett.

Október 30-án lett átadva az új pénzügyőri palota. A pénzügyi kincstár képviseletében Máthé Mózes pénzügyőri felügyelő Nyíregyházáról, Nagy Ferenc felügyelő a kisvárdai biztosi kerület vezetője és a hozzájuk beosztott főszemlészek, az államépítészeti hivatal részéről Márkus Dávid kir. műszaki tanácsos mint az építkezés ellenőre, Dümmerling Ödön tervező-műépítész, míg a hatóság részéről dr. Délcegh Imre tb. főszolgabíró, dr. Lukács Vilmos tiszti főorvos, dr. Rézler Gábor községi főjegyző és Pipcsák János községi főbíró s végül a kivitelező Tutkovics József és Ferencz építőmesterek iparosaikkal jelentek meg.
Ez alkalommal megérkezett a kerület képviselője, dr. Móser Ernő kormányfőtanácsos is. Pontban 9 órakor vette kezdetét a felülvizsgálat, melynek műszaki részét Márkus Dávid kir. műszaki tanácsos vezette. A leltári megállapításokat Máthé Mózes pénzügyőri felügyelő eszközölte a legapróbb részletességgel, míg a hatóság és annak tiszti főorvosa egészségügyileg vették az összes helyiségeket szigorú bírálat alá. A hatóság az épület tüzetes megvizsgálása után megállapította, hogy az minden részleteiben a legnagyobb szakszerűséggel és lelkiismeretes pontossággal a tervezettel teljesen megegyezően lett felépítve. Mindezek után délután 1 órakor a Zakár-féle vendéglőben gyűlt egybe a bizottság...dr. Móser Ernő jelentette be azon örvendetes megállapítását, hogy a most átadott épület a legszigorúbb bírálatot könnyedén bírta el, s büszke arra, hogy az épület összes munkáit teljesítő kisvárdai mesterek és szállítók mindannyian dicséretre méltó munkát végeztek és szállítottak. Ezen reá nézve örvendetes tényből következésként kijelenti, hogy a jövőben előforduló állami és középítkezéseknél derék iparosainkat a legmesszebbmenő támogatásban és pártfogásban fogja részesíteni.
...Tutkovics Ferenc építőmester, a vállalkozó cég ifjabb tagja, kötelességének tartotta úgy cége, mint kisvárdai iparostársainak nevében hálás köszönetét kifejezni képviselőjüknek Móser Ernő dr-nak és Dümmerling Ödön műépítésznek és a helyi hatóságoknak, ezen építkezés ügyében kifejtett fáradozásának megköszönése után Márkus Dávid kir. műszaki tanácsosnak fejezte ki háláját kisvárdai iparostársai nevében, mivel megértő, gyors kiutalásaival nagy segítségükre volt a nyomasztó gazdasági helyzetben azáltal, hogy járandóságaikat idejében kézhez kapták s végül iparostársainak köszönte meg hogy becsületes jó munkájukkal elősegítették a Tutkovics József és Ferenc cégnek járó elismerést.

(A kisvárdai pénzügyőri laktanya: 2. p.)

Sorszám	Hrsz.	Cím	Megnevezés	Tulajdonos	fenntartó
He-e/33.	2862	Kisvárda, Szabolcsvezér utca	**Volt TSZ iroda**	magán	magán
Funkció	**Építés ideje**	**Műszaki állapot**	**Beépítési mód**	**Szintszám**	**Tető**
lakó	1922	-	**szabadonálló**	F	összetett

Megjegyzés	
Helyi építészeti védelem alatt álló épület	Helyszínelés dátuma: 2010. november hó

Megőrzendő értékek az általános védelmen kívül

Az épület tömegképzése, tetőformája, tetőrizalit eredeti anyaghasználatával,tetőtér beépítése nem javasolt.
A homlokzatképzés eredeti elemei, ezen belül különösképpen:
Homlokzati arányrendszer, a falfelületek és nyílászárók aránya, nyílászárók mérete és elrendezése a homlokzatképzés formai elemei, homlokzati arányrendszer, főbejárati előtér az oszlopokkal, homlokzati díszítések, homlokzati nyílászárók formája és anyaghasználata, belső osztásai, zsalugáterek,homlokzati anyaghasználat, a színezés jellege.
Az épület belsőn belül: az épület belső elrendezésének főbb elemei, a közlekedési rendszer, folyosók, a főbb helyiségcsoportok rendszere, a belső nyílászárók formai megoldásai és anyaghasználata, a belső építészet eredeti elemei, eredeti festések, eredeti burkolatok, eredeti kiegészítő belsőépítészeti elemek, például bélletes ajtók, kilincsek, világító testek
Az épület felújítása során a belső ésszerűségi átszervezéseken és a modernización túl a legfőbb szempont, hogy minden eredeti formájában és anyaghasználatában és szépségében újuljon meg.

Helyszínrajz, Légifotó

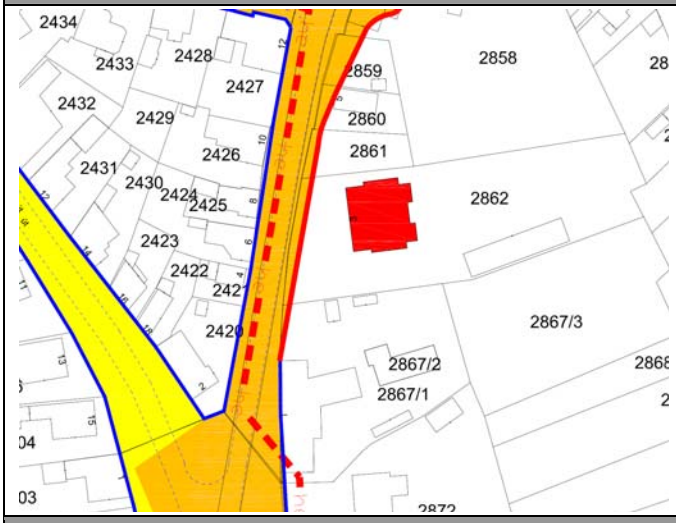

Fotó

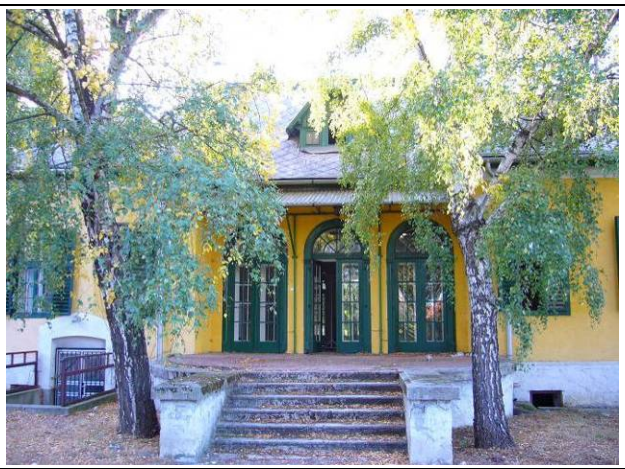

LEÍRÁS

Az épület építésének évét a homlokzaton római számok jelzik → MCMXXII, azaz 1922. Az épület a Diner család birtokában áll, bár közvetlen tulajdonosai már elhunytak. A Diner család sokat tett a város gazdasági és ipari fejlődésének érdekében.

Sorszám	Hrsz.	Cím	Megnevezés	Tulajdonos	fenntartó
He-e/34.	2906	Kisvárda, Gyár utca	Diner-kápolna		
Funkció	**Építés ideje**	**Műszaki állapot**	**Beépítési mód**	**Szintszám**	**Tető**
Egyházi épület kápolna	1931	jó	szabadonálló		nyeregtető,

Megjegyzés	
Helyi építészeti védelem alatt álló épület	Helyszínelés dátuma: 2010. november hó

Megőrzendő értékek az általános védelmen kívül

Az épület tömegképzése, tömegformája, a torony helyzete és arányai a kápolna tömegéhez képest
A homlokzatképzés eredeti elemei, ezen belül különösképpen:
Homlokzati arányrendszer, a falfelületek és nyílászárók aránya, nyílászárók mérete és elrendezése a homlokzatképzés formai elemei, homlokzati arányrendszer, a homlokzati nyílászárók formája és anyaghasználata, homlokzati anyaghasználat különösképpen a kőburkolat és annak rakása neoromán stílusú épületszobrászati elemek, bélletes kapuzat és oromfali ablak.
Az épület belsőn belül: az épület belső elrendezésének főbb elemei, a belső nyílászárók formai megoldásai és anyaghasználata, a belső építészet eredeti elemei, eredeti festések, eredeti burkolatok, eredeti kiegészítő belsőépítészeti elemek, egyházi kegytárgyak, bútorok, üvegablakok.

Helyszínrajz, légifotó

Fotó

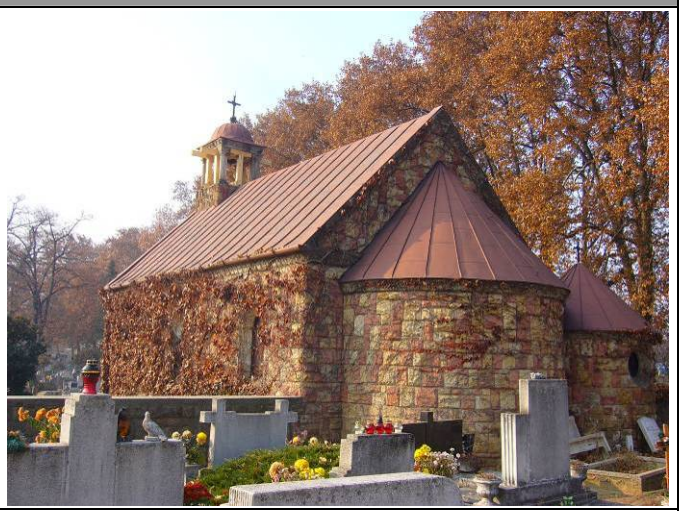

JÉZUSOM, BÍZOM BENNED!

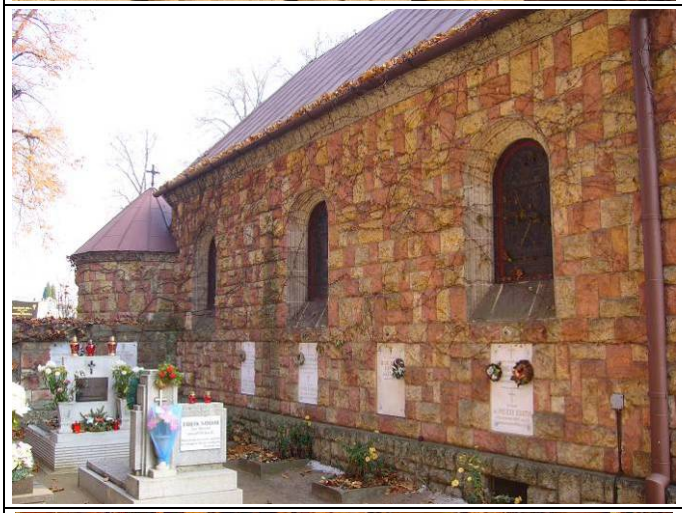

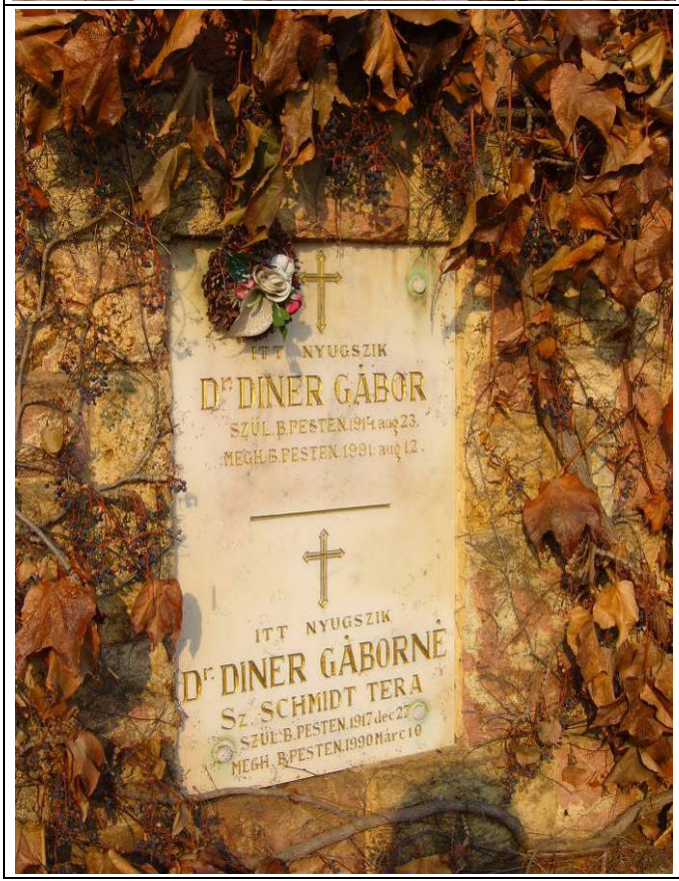
ITT NYUGSZIK
Dr DINER GÁBOR
SZÜL. B.PESTEN 1914 aug 23.
MEGH. B.PESTEN 1991 aug 12.
ITT NYUGSZIK
Dr DINER GÁBORNÉ
Sz. SCHMIDT TERA
SZÜL. B.PESTEN 1917 dec 27.
MEGH. B.PESTEN 1990 März 10

LEÍRÁS

Diner István és neje, Havas Erzsébet legidősebb leánya, Diner Lili Amália 1910. október 20-án született Kisvárdán, ám fiatalon, 1926. április 17-én, alig három napig tartó betegség után, tüdőgyulladásban hirtelen elhunyt. Az ő emlékére a szülei egy alapítványt hoztak létre. Ennek révén egy kápolnát és egy családi sírboltot építettek, melynek fenntartását különböző, aranypengőben meghatározott összegekkel biztosították. Az építkezést Tutkovics József és Tutkovics Ferenc végezték.
Az alapítók az 1931-ben kelt okiratban engedélyezték a kápolna nyilvános részének a római és a görög katolikus egyház általi ünnepenkénti vagy gyászmise céljaiból való használatát is. Napjainkban már az izraeliták kivételével minden vallás híveit búcsúztatják. A kápolnát 1931. október 29-én szentelte fel Petheő József kanonok, esperes-plébános.

„Diner István és neje Havas Erzsébet elhatározták, hogy Kisvárdán, leányuk sírja felett, mint alapítók, az ezen alapító levélben meghatározott célból, saját költségükön egy kápolnát építenek s alatta saját, továbbá leszármazottjaik, valamint az alapítók vagy leszármazottjaik által kijelölt családtagok részére sírboltot készítenek.
Az alapító, az általuk épített kápolnát, annak szentélyét és a sírboltot saját költségükön felszerelik és ezen felszereléshez a Diner Ferenc által ajándékozott oltárképet, továbbá Diner Pál és neje Mezei Edith által ajándékozott örökmécsest köszönettel elfogadták.
Alapítók kikötik, hogy ezen alapítvány örök időkre a „Diner István és neje született Havas Erzsébet kisvárdai kápolna és sírbolt alapítvány" nevet viselje.
Alapítók ezen elhatározásukat 1926. október 20-án főtisztelendő Petheő József esperes plébános, c. kanonok úrral az A./ alatt másolatban csatolt levélben közölték. Ezen levélben fel volt ajánlva, hogy alapítók a kápolnával kapcsolatban, a kisvárdai Szent Orsolyarendű Zárda részére egy csatlakozó sírboltot építenek. Miután a Szent Orsolyarendű Zárda az építkezés előtt kérte, hogy alapítók ezen sírbolt építésétől tekintsenek el, az akkor történt felajánlásnak ezt a részét alapítók visszavonják és a jövőre is tárgytalannak tekintik.
Alapítók felajánlását főtisztelendő Petheő József esperes plébános c. kanonok úr felterjesztésére, a róm. kath. Egyház részéről Dr. Szmrecsányi Lajos érsek úr őfőméltósága 4927/1926. számú, másolatban csatolt véghatározatával; főtisztelendő Tóth János gör. kath. lelkész úr felterjesztésére Miklóssy István hajdúdorogi gör. kath. megyéspüspök úr őfőméltósága 579/1927. szám alatt jóváhagyták, és a kisvárdai róm. kath. és gör. kath. Egyházközségek a tulajdonukat képező kisvárdai közöstemetőben erre a célra a B./ alatt csatolt helyszínrajzon feltüntetett helyen harminc méter hosszú és harminc méter széles területet átengedtek.
Alapítók vállalják azt, hogy amíg ők élnek, a kápolnát karbantartják és arra leszármazóikat is kötelezik."

(A Diner-kápolna alapító okirata, Kisvárda, 1931. október 25., Városi Könyvtár)

Sorszám	Hrsz.	Cím	Megnevezés	Tulajdonos	fenntartó
He-e/35.	3714/2 3715	Kisvárda, Árpád utca	**Izraelita temető**	MAZSIHISZ	?
Funkció	**Építés ideje**	**Műszaki állapot**	**Beépítési mód**	**Szintszám**	**Tető**
Kegyeleti park	1891, 1894, 1904	-	**-**	-	-

Megjegyzés	
Helyi építészeti védelem alatt álló épület	Helyszínelés dátuma: 2010. november hó

Megőrzendő értékek az általános védelmen kívül

Megőrzendő a teljes temető területen belül lévő temetési rend során kialakult rendszer, minden síremlék és egyéb kegyeleti elem.

Helyszínrajz, légifotó

Fotó

LEÍRÁS

A zsidóságnak a 19. században a mai Várday István utcán (akkoriban Szőlőskert) volt a temetője, de ahogy a város terjeszkedett, ez már a lakóhelyek közelébe került, így máshol kellett végső nyughelyet keresni. Az új temető az Ún. Nagymező dűlőben, a későbbi Vásártér mellé került. Ezt a földterületet az izraelita Szentegylet (Chewra Kadischa) több részletben vásárolta meg, (1891, 1894, 1904). Idővel ez a sírkert is kicsinek bizonyult, s a hitközség egy holdnyi területet vett, melynek ünnepélyes felszentelésére 1920. május 3-án került sor. A holokauszt során és a munkaszolgálatban mintegy 2500 kisvárdai zsidó pusztult el, így viszont már szükségtelen volt a nagy temető, 1959-ben az állam, 1965-ben a járási tanács sajátította ki egy-egy részét. A temető tulajdonosa a MAZSIHISZ.

Sorszám	Hrsz.	Cím	Megnevezés	Tulajdonos	fenntartó
He-e/36.	2577	Kisvárda, Mártírok utca 22.	ÁNTSZ épülete		
Funkció	**Építés ideje**	**Műszaki állapot**	**Beépítési mód**	**Szintszám**	**Tető**
Iroda épület			zártsorú	F	nyeregtető

Megjegyzés	
Helyi építészeti védelem alatt álló épület	Helyszínelés dátuma: 2010. november hó

Megőrzendő értékek az általános védelmen kívül

Az épület tömegképzése, tetőformája, különösképpen a homlokzati tetőrizalit.
A tetőtér beépítése lehetséges, mellvéd fal emelés nélkül, tetősíkban fekvő ablakokkal. a tetőforma megőrzése mellett
A homlokzatképzés eredeti elemei, ezen belül különösképpen:
Az eredeti homlokzati arányrendszer, a falfelületek és nyílászárók aránya, nyílászárók mérete és elrendezése a homlokzatképzés formai elemei, homlokzati téglaburkolat és díszítései, homlokzati nyílászárók formája. Klímaberendezés és parabola antenna a főhomlokzaton nem jelenhet meg.

Helyszínrajz, Légifotó

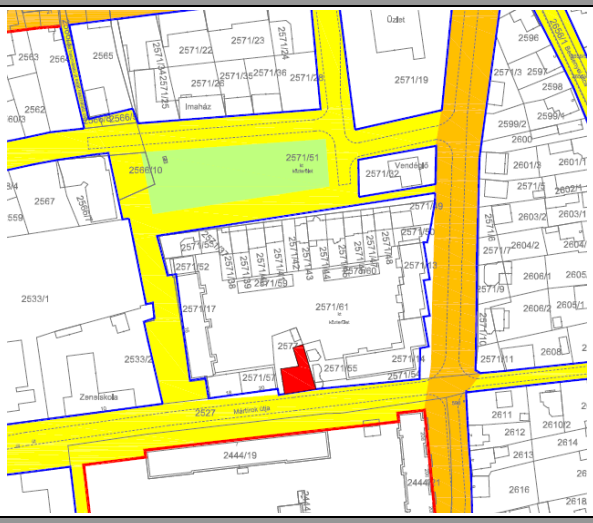

Fotó

Sorszám	Hrsz.	Cím	Megnevezés	Tulajdonos	fenntartó
He-e/37.	3176/9	Kisvárda, Baross Gábor utca	**vasútállomás**	MÁV	MÁV
Funkció	**Építés ideje**	**Műszaki állapot**	**Beépítési mód**	**Szintszám**	**Tető**
vasútállomás	1907	Jó (felújított)	**Szabadon álló**	F+1	Nyeregtető

Megjegyzés	
Helyi építészeti védelem alatt álló épület	Helyszínelés dátuma: 2010. november hó

Megőrzendő értékek az általános védelmen kívül

Az épület tömegképzése, tetőformája, különösképpen a homlokzati, eredetileg öntöttvas oszlopos perontető.
A tetőtér beépítése lehetséges, mellvéd fal emelés nélkül, tetősíkban fekvő ablakokkal. a tetőforma megőrzése mellett
A homlokzatképzés eredeti elemei, ezen belül különösképpen:
Az eredeti homlokzati arányrendszer, a falfelületek és nyílászárók aránya, nyílászárók mérete és elrendezése a homlokzatképzés formai elemei, homlokzati díszítések, homlokzati nyílászárók formája. A homlokzat eredeti oromfali lombfűrész ornamentikájú deszkázata visszaállítandó. Visszaállítandó az eredeti osztópárkány, illetve a rusztikus, sávos homlokzatvakolat.
Az épület belsőn belül: az épület belső elrendezésének főbb elemei, a közlekedési rendszer, folyosók, lépcsők, a főbb helyiségcsoportok rendszere, a belső nyílászárók formai megoldásai és anyaghasználata, eredeti burkolatok, eredeti kiegészítők, belsőépítészeti elemek, például korlátok.
Klímaberendezés és parabola antenna a főhomlokzaton nem jelenhet meg.

Helyszínrajz, Légifotó

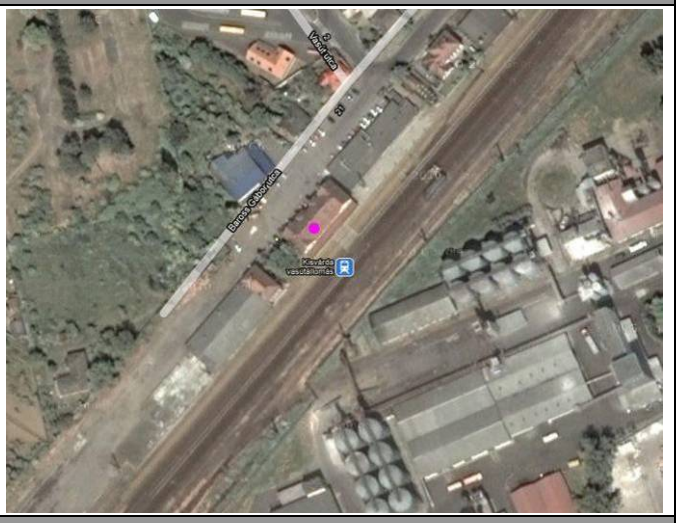

Fotó

Leírás

1906. július 30-án hirdettek pályázatot felvételi épület építésére, a következő év júliusában egy újságcikkben említik, hogy folyik a vasútállomás építése, a régi épületből csak a raktár maradt meg ekkor. 1914-ben új rakodó, raktár, szolgálati iroda és lakóépület is épült.

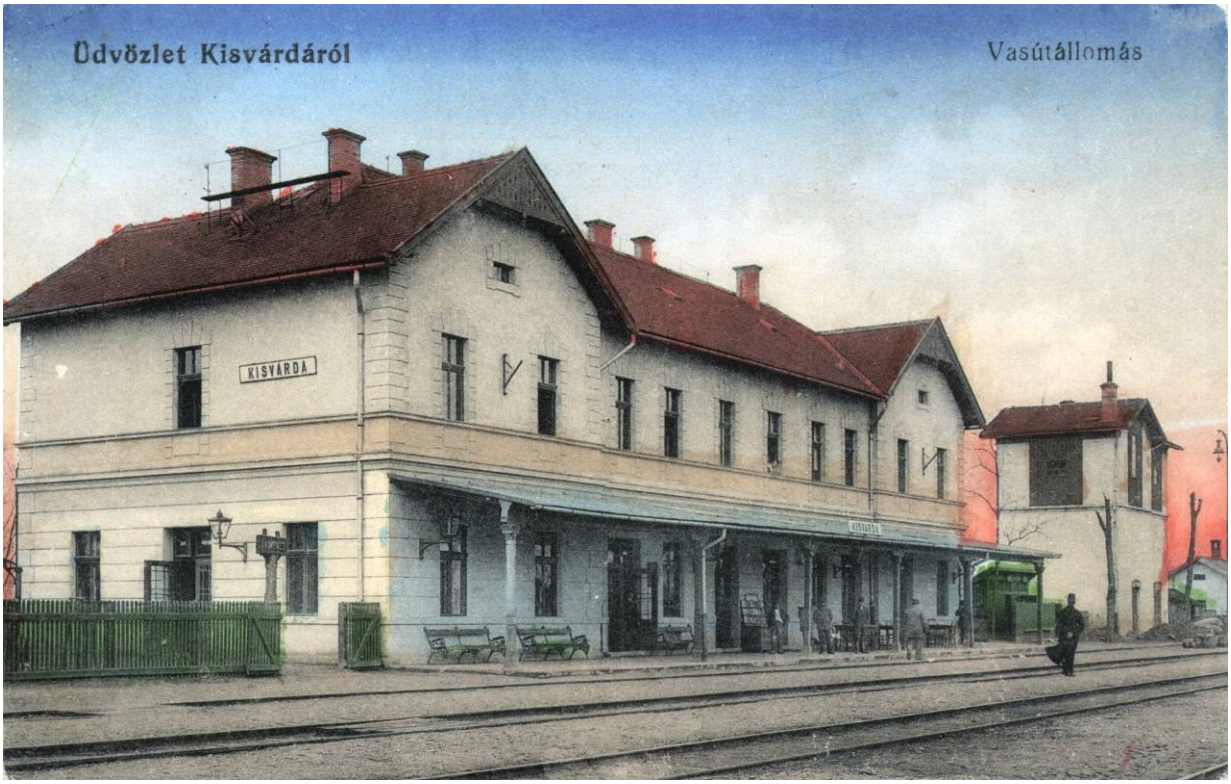

Akkor és most

Sorszám	Hrsz.	Cím	Megnevezés	Tulajdonos	fenntartó
He-e/38.	707/1	Kisvárda, Flórián tér 4.	Általános iskola		
Funkció	**Építés ideje**	**Műszaki állapot**	**Beépítési mód**	**Szintszám**	**Tető**
közintézmény	1903.		szabadonálló	F+1	Összetett tetőidom

Megjegyzés

Helyi építészeti védelem alatt álló épület	Helyszínelés dátuma: 2010. november hó

Megőrzendő értékek az általános védelmen kívül

Az épület tömegképzése, tetőformája.
A tetőtér beépítése lehetséges, mellvéd fal emelés nélkül, tetősíkban fekvő ablakokkal. a tetőforma megőrzése mellett
A homlokzatképzés eredeti elemei, ezen belül különösképpen:
Az eredeti homlokzati arányrendszer, a falfelületek és nyílászárók aránya, nyílászárók mérete és elrendezése a homlokzatképzés formai elemei, homlokzati díszítések, osztópárkányok, homlokzati nyílászárók formája, eredeti nyíláskeretezések. Kovácsoltvas kerítés és kapu.
Az épület belsőn belül: az épület belső elrendezésének főbb elemei, a közlekedési rendszer, folyosók, lépcsők, a főbb helyiségcsoportok rendszere, a belső nyílászárók formai megoldásai és anyaghasználata, eredeti burkolatok, eredeti kiegészítők, belsőépítészeti elemek, például korlátok.
Klímaberendezés és parabola antenna a főhomlokzaton nem jelenhet meg.
A formaidegen bejárati előtetőt el kell bontani. Az épület eredeti tört-fehér színét vissza kell állítani.

Helyszínrajz, Légifotó

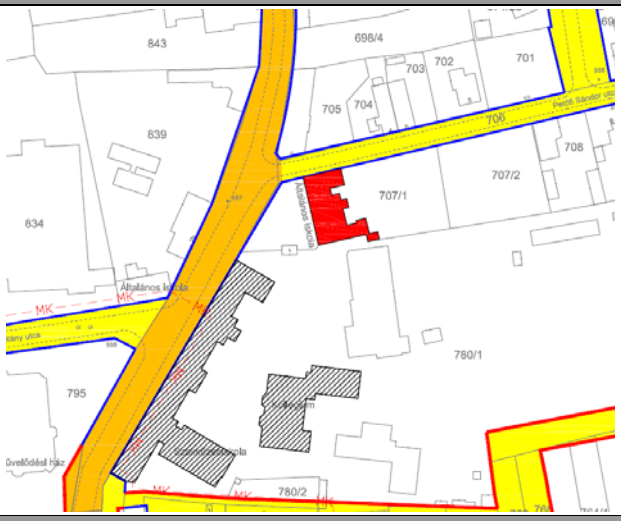

Fotó

LEÍRÁS
Az 1899-ben megnyílt polgári iskola ideiglenes helyiségben működött, s ahogy a gyarapodó évfolyamok miatt növekedett a tanulói létszám is, elodázhatatlanná vált egy modern iskolaépület megépítése. 1902. október 4-én hirdetést tettek közé: „Az államilag segélyezett községi polg. fiúiskola részére építendő helyiségek tervrajzai okt. hó 9-től a főbírói hivatalban a hivatali órák alatt megtekinthetők. Építési vállalkozók, kellő biztosíték nyújtás mellett, írásbeli zárt ajánlataikat, ezen tervek alapján, e hó 15-kének de. 10 órájáig alulírottnál beadhatják, ugyanott a vállalati feltételek is megtudható. A beadott ajánlatok kötött az iskola szék belátása szerint, szabadon választ.” 1903. március 16-án letették az első követ a polgári fiú iskola emeletes épületéhez, melynek munkálatait Grosz Benő, helybeli mérnök vállalta el 39.400 koronáért. 1903. augusztus 14-től megkezdődött az átköltözés az új otthonba. Az 1945-ös fordulat után általános iskolaként működött, mely 1973-ban felvette a Kodály Zoltán nevet és ének-zene tagozatos iskolaként szerzett hírnevet. Később az iskolát már csak 1. sz. Általános Iskolának hívták, a zenei irányultság megszűnt, majd maga az iskola is, mivel egyesítették a 4. sz. iskolával. Még egy ideig ezen a telephelyen működött, aztán a 4. számú épületébe költözött, a felszabadult ingatlant pedig a református egyház vásárolta meg a saját iskolája céljára.
FOTÓ

Sorszám	Hrsz.	Cím	Megnevezés	Tulajdonos	fenntartó
He-e/39.	850	Kisvárda, Arany J. utca 17.	lakóépület	magán	magán
Funkció	**Építés ideje**	**Műszaki állapot**	**Beépítési mód**	**Szintszám**	**Tető**
lakóépület	?		Oldalhatáron álló	F	Kontyolt nyeregtető

Megjegyzés

Helyi építészeti védelem alatt álló épület	Helyszínelés dátuma: 2010. november hó

Megőrzendő értékek az általános védelmen kívül

Az épület tömegképzése, tetőformája, tetőrizalit. A tetőtér beépítése nem javasolt.
A homlokzatképzés eredeti elemei, ezen belül különösképpen:
Homlokzati arányrendszer, a falfelületek és nyílászárók aránya, nyílászárók mérete és elrendezése a homlokzatképzés formai elemei, homlokzati arányrendszer, főbejárati homlokzati hangsúly, homlokzati díszítések, homlokzati nyílászárók formája és anyaghasználata, belső osztásai, homlokzati anyaghasználat, a színezés jellege. Bejárati terasz és épített íves korlátja
Az épület belsőn belül: az épület belső elrendezésének főbb elemei, a közlekedési rendszer, folyosók, a főbb helyiségcsoportok rendszere, a belső nyílászárók formai megoldásai és anyaghasználata, a belső építészet eredeti elemei, eredeti festések, eredeti burkolatok, eredeti kiegészítő belsőépítészeti elemek, például bélletes ajtók, kilincsek, világító testek
Az épület felújítása során a belső ésszerűségi átszervezéseken és a modernizáción túl a legfőbb szempont, hogy minden eredeti formájában és anyaghasználatában és szépségében újuljon meg

Helyszínrajz, Légifotó

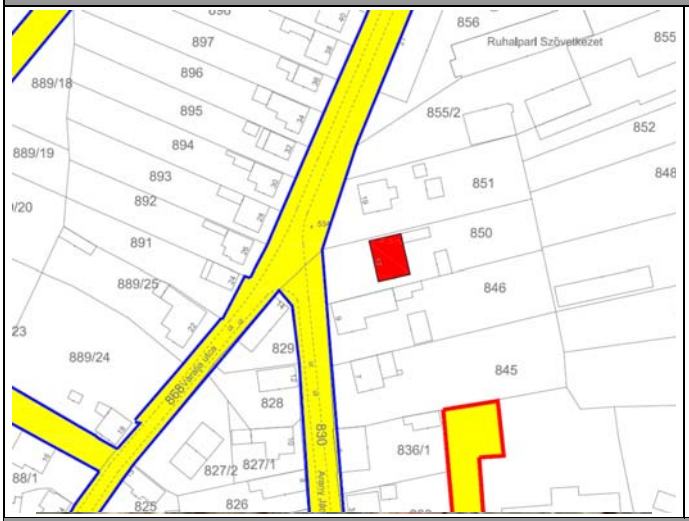

Fotó

Sorszám	Hrsz.	Cím	Megnevezés	Tulajdonos	fenntartó
He-e/40.	3549	Kisvárda, Csillag utca 3.	Üzlet		
Funkció	**Építés ideje**	**Műszaki állapot**	**Beépítési mód**	**Szintszám**	**Tető**
kereskedelmi		felújított	zártsorú	F+2	nyeregtető

Megjegyzés

Helyi építészeti védelem alatt álló épület	Helyszínelés dátuma: 2010. november hó

Megőrzendő értékek az általános védelmen kívül

Az erősen átalakított eredeti homlokzat kovácsoltvas erkélykorlátjai és kapuzata.

Helyszínrajz, légifotó

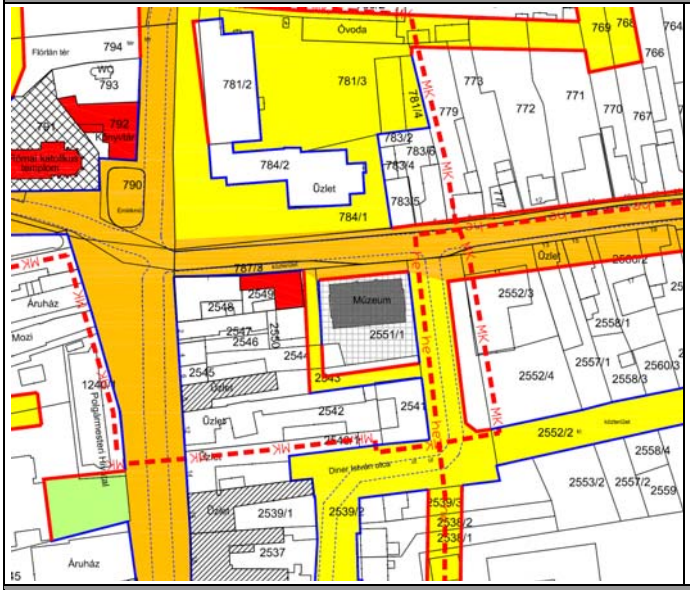

Fotó

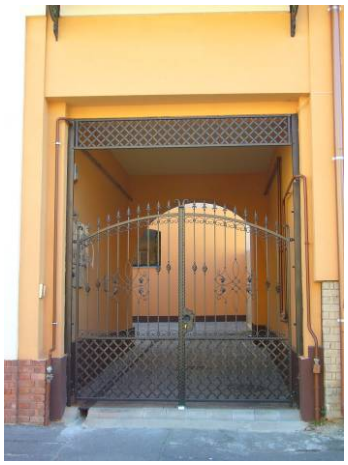

Leírás

A zsidóság szakrális jellegű építményei egy utcára koncentrálódtak. Ezt az utcát a 19. sz. derekán még Serház utcának hívták, a század végén kezdték Csillag utcának nevezni, a benne található kocsmáról. Ez az utca adott helyet az imaháznak is. A földterület az Esterházy családtól a század utolsó harmadára Wahrman Móré lett, majd az ő örököseié. A régi imaházat lebontották és a századforduló táján épült meg a zsinagóga nyugati oldalánál az ún. téli imaterem. Az 1970-es évekre a zsidóság száma nagyon lecsökkent, a zsinagógát is eladták, az imaterem használatban maradt, de a nyolcvanas évekre elhagyatottá vált és állaga leromlott. A múzeum dolgozói ide helyezték át a zsinagógából a tóraszekrényt és némely bútorzatot. Az ingatlan tulajdonosa jelenleg a MAZSIHISZ

SORSZÁM	HRSZ.	CÍM	MEGNEVEZÉS	TULAJDONOS	FENNTARTÓ
He-e/41.	2550	Kisvárda, Csillag utca 5.	Izraelita imaház	MAZSIHISZ	MAZSIHISZ
FUNKCIÓ	**ÉPÍTÉS IDEJE**	**MŰSZAKI ÁLLAPOT**	**BEÉPÍTÉSI MÓD**	**SZINTSZÁM**	**TETŐ**
Izraelita imaház					

Megjegyzés	
Helyi építészeti védelem alatt álló épület	Helyszínelés dátuma: 2010. november hó

MEGŐRZENDŐ ÉRTÉKEK AZ ÁLTALÁNOS VÉDELMEN KÍVÜL
Belsőépítészeti elemek, kegytárgyak

HELYSZÍNRAJZ, LÉGIFOTÓ	

FOTÓ	

LEÍRÁS
A zsidóság szakrális jellegű építményei egy utcára koncentrálódtak. Ezt az utcát a 19. sz. derekán még Serház utcának hívták, a század végén kezdték Csillag utcának nevezni, a benne található kocsmáról. Ez az utca adott helyet az imaháznak is. A földterület az Esterházy családtól a század utolsó harmadára Wahrman Móré lett, majd az ő örököseié. A régi imaházat lebontották és a századforduló táján épült meg a zsinagóga nyugati oldalánál az ún. téli imaterem. Az 1970-es évekre a zsidóság száma nagyon lecsökkent, a zsinagógát is eladták, az imaterem használatban maradt, de a nyolcvanas évekre elhagyatottá vált és állaga leromlott. A múzeum dolgozói ide helyezték át a zsinagógából a tóraszekrényt és némely bútorzatot. Az ingatlan tulajdonosa jelenleg a MAZSIHISZ

Sorszám	Hrsz.	Cím	Megnevezés	Tulajdonos	fenntartó
He-e/42.	3534/2	Kisvárda, Szent László hegy	Szent László kápolna/ Szűz Mária kiskápolna/		
Funkció	**Építés ideje**	**Műszaki állapot**	**Beépítési mód**	**Szintszám**	**Tető**
Emlékhely, kápolna	1923	megfelelő	szabadon álló	F	

Megjegyzés

Helyi építészeti védelem alatt álló épület	Helyszínelés dátuma: 2010. november hó

Megőrzendő értékek az általános védelmen kívül

Az építmény tömegképzése, tetőformája.
A homlokzatképzés eredeti elemei, ezen belül különösképpen:
Homlokzati arányrendszer, a falfelületek és nyílászárók aránya, nyílászárók mérete és elrendezése a homlokzatképzés formai elemei, homlokzati arányrendszer, a homlokzati nyílászáró formája és anyaghasználata, homlokzati anyaghasználat különösképpen a vakolatdíszek és kovácsoltvas védőrács.

Helyszínrajz, Légifotó

Fotó

Leírás

A kisvárdaiak a kápolnát Szent László kápolnának, Szűz Mária kiskápolnának, Szőlő hegyi kápolnának nevezik.
1905-ben a kisvárdai szőlők legmagasabb pontján, az akkori tulajdonos (Zakár Antal) felajánlott egy területet, hogy a lovagkirály Szent László emlékére kápolnát emeljenek. A tervek nem valósultak meg, de 20 évvel később 1923-ban megépítették a kápolnát Szűz Mária tiszteletére, benne egy Szűz Mária szoborral. A kápolnát Mácza Endre (Kisvárda Önkéntes Tűzoltó Egyesületének akkori parancsnoka, egyben az első világháborúban harcoló 14. huszárezred őrmestere) építtette a háborúból hazatérve, ahol ágyútűzben megsérülve megjelent neki Szűz Mária, majd felépült sérüléseiből. Ennek az eseménynek akart emléket állítani, hogy reményt adhasson az ide fohászkodni járóknak.
A Kápolnát csak nemrég fedezték fel elhanyagolt állapotban, azóta rendszeres gondozásban részesül. A Római Katolikus plébániához tartozó Máltai Szeretetszolgálat helyi önkéntesei és a hajléktalan szálló lakói által teljes körű külső és belső felújításon esett át, majd felszentelésre került. A felszentelést 2011. szeptember 7-én a római katolikus egyház papja Linzenbold József esperes plébános és Hajdú István diakónus végezte.